南京新報

第一九〇號

今日本報一張半售洋三分

經中華郵政登記認爲第二類新聞紙類

社址 復興路一三五號
電話 二一七八四

定報價目	
每月	九角
半年	四元五角
全年	九元
外埠另加郵費	

廣告刊例
每行二十字高
每日二角
每欄一百二十行
每日廿二元四角
以新五號字計
算八行起登

日衆議院會議席上 陸相闡明國防方針

【同盟社四日東京電】板垣陸相於四日午後在衆議院豫算第四分科會、對中島彌團次氏國防根本方針之質問、作如次之答辯、現尚在繼續戰爭中、尚未考慮及於撤兵問題、但在東亞新秩序建設之新階段、雖看透將來之事變、亦須於相當之期間、駐屯相當之兵力、此不難推察而知者也、雖與新中國之政府締定國交、然此爲防共之駐兵、或有作戰上之關係、或爲治安之維持、故將來駐兵之時、必先作種種之考慮也、當有行防共之必要的駐兵時、必先締結防共協定、而後行之、其後中島彌團次氏復質問將來若在中國長期駐兵、則內地之兵備、亦變更乎？又對於重工業之關係將如何、陸相答如次、內地之兵備、亦將有種種之變更、尤其對於大陸之重工業及軍需工業、尤有變更必要性之感、現在滿洲對於重工業公司、正努力使之發達、而對於中國大陸、亦在研究中、

滿洲國防費並非廢止 在華軍費正考慮負擔

【同盟社四日東京電】四日午後在衆議院豫算第四分科會、中島彌團次氏、曾提出滿洲國之分担國防金一千四百萬元、係以本年度爲限乎、又對於中國駐兵、依協同防衛之見地、將來亦曾考慮及使中國分担軍費乎、板垣陸相答辯如次、滿洲國之國防、以日滿議定之精神定之、係滿洲國之自動的主張、日本政府並未受領此款項、故該項國防金、即或以今年爲限、不過暫時停止而已、並非廢止、所謂中止、非終止也、蓋此乃滿洲國鑑於國際情勢之必要、欲與日軍相呼應、以努力於充實軍備、故懇求出相當之負担、以備設立飛機場道路等之用、且充現在地之軍事費也、至於在中國之日軍費用、因爲減輕日本方面之負担、或由中國分担、或用其他方法辦理、目下正在考慮中、

爲調整戰時經濟計劃 與七國締結通商條約

【同盟社四日東京電】板垣陸相在四日衆議院開預算第四分科會時、說明增加航空兵將校一名、以爲意大利之日本大使武官補佐官、因提出新式之要求費二萬三千元、以爲該補佐官研究意大利空軍實況之費用云、

【同盟社四日東京電】日本外務省數年以來、抱相互振興貿易之主義、對於各國、皆擬締結通商條約、在四日開衆議院豫算外務分科會時、松島通商局長、闡明更將與德意志、法蘭西、亞爾然丁、巴拉瓜、烏拉圭等七國、締結通商條約、現正交涉中、據松島通商局長之說明、日本之與諸國締結通商條約者、在使日本之物質動員計劃強化與戰時之經濟調整云、

強化企劃院組織 正研究具體辦法

【同盟社四日東京電】板垣陸相在四日衆議院豫算第四分科會、對于中島彌團次氏之質問、關於企畫院之改組、作如左之答覆、

中島質問

所謂企畫院之改組強化者、由圖謀國防上充實言之、最少限度、亦有重大之必要、亦宜設置與國務大臣相當的總裁、加入大藏省之豫算、商工省之物資動員、及法制局之事項、藉以擴大其權限、予等在過去在豫算總會開秘密會時、對於生產力之擴充計畫、與物資動員計畫之重且大、爲之一驚、但期其完成、則有待於企畫院之活動、軍事當局、亦有關於改組之具體案乎

板垣陸相

答謂企畫院自創設以來、其對於各部門之功績、實不可沒、因事變進行上、而企畫院、尤有强化之必要、誠如貴見所云、我等對於此問題、亦正在研究之中、但此時未便發表其具體的內容也、

各大臣分別答復 各議員質問要案

【中聯社四日特訊】日衆議院豫算第一、第三、第五分科會情形如下、在第一分科會中、中島氏繼續上午質問、『在大陸之重工業關係如何』、板垣陸相答、『目下設立滿洲重工業公司、對該公司正力謀發展』、等及答覆其他有關種種質問、在第三分科會席上同樣、小山氏（民）質問、『欲處理中日事變、有無召集國際會議之意否』、陸相答、『容再考慮』、小山氏題、『對於在中國第三國權益之請求、將如何處置』、陸相答、『在軍事必要上對此請求、可以不應』、小山氏問、『戰時中左右兩派運動之取締方法如何』、本戶內相、安藤警保局長答、『因逐次舉行檢舉、已漸衰萎、惟在莫斯科第三國際舉行之第七次大會、世界積極的赤化、其勢力又漸興盛、由昭和十一年以來之檢舉、勞農集團幾至補彈壓、關於右翼運動穩健派無須彈壓、反動份子、即將力與彈壓、此乃不變方針』、關於其他質問之答覆、在第五分科會席上、多田氏問、『改組國民精神中央聯盟之意如何』、內相答、『在余本人、亟思盡其所能、力行改組』、多田氏問、『町村役場之事務、自事變發生以來、極形忙碌、而吏員數反減、其對策如何』、內相答、『對於此輩非常忙碌之努力吏員、除感謝外、現政府正在考慮於經濟可能範圍內、與以優遇』、

第三國在華權益 願從速解決懸案

【同盟社四日東京電】四日衆議院議論第四分科會（陸海軍）中、民政黨議員小山谷藏氏、就第三國在中國之權益問題、向陸相提出質問、板垣陸相當爲如左之答覆、在華第三國之權益問題、雖在現在地、亦無無故阻止妨害權益之解決者、懸案雖如山積、然大部分係因軍事之必要、故不應第三國之要求、在第三國亦有並不認識不布告宣戰、而在實際上、繼續戰爭之態事、在陸軍方面、爲順應國策計、務圖從速解決懸案除不得已之必要外、並無遲延者、

立法院 院務會議改期

立法院院務會議、原定每星期六舉行、茲以議政委員會會期、已改於星期六開會、雙方會議時間、難免衝突、若不另訂、則會議討論議案、各委員未能盡量發揮意見、而使各種法例未能完善、故決定院務會議、提前於每星期三舉行云、

司法部長胡礽泰談 組織三審上訴庭 並籌組法規編審委員會

【本報訊】司法行政部、近以各省高等法院、經先後籌備成立、茲爲進一步以應人民上訴案件之需要、刻正籌備第三審上訴臨時法庭、期獲司法審理之最後判決、記者爲明瞭第三審上訴法庭籌備情形、昨特趨車往謁該部部長胡礽泰氏、比承見告如下、據胡部長稱、關於第三審上訴法庭之籌設、本部刻正積極籌組中、查上訴法庭、即係最高法院之組織、本部因限於經費、組織上設庭長（即院長）一人、首席檢察官一人、檢察官四人、民刑庭合置庭長一人、民刑推事六人、關於庭長首檢人選、本人爲求司法制度、以期明朗、刻正搜聘適當人才、務使能於勝任、克盡職守、其庭長人選、日內當可聘定、至籌備地點、本部現已派員四出尋覓、并函請特務部設法代覓、一俟地點確定、即正式開始籌備、再本部暫行法規、係以前政府所施行而不抵觸維新政綱者、暫行延用、本部對法規爲適應修正起見、刻正組法規編查會、專門提事法規之修正事宜、編查會之組織、設會長一人、主纂二人、纂修四人、本人恐才力不足、對所屬庭長會長、以不蹈舊政府時代身兼數職之惡習爲準繩、決攬專才使各專門人才、得獲參政之機會、故對法規編查會會長、及主纂人選、刻正於各處延攬中、期使人符於事、學所得用云、

華北杉山指揮官 十萬元救濟難民

【中聯社四日北京同盟電】華北日軍杉山最高指揮官、際此歲暮、特於昨日以十萬元寄贈臨時政府、作爲救濟難民費用、王克敏氏當即撥交各省特別市救濟難民、並感謝杉山最高指揮官之盛意云、

河南蕭省長通電 響應汪精衛聲明 願全國人民勿逞意氣之私

（北京通訊）河南蕭瑞臣省長廿九日特通電全國、呼籲和平、電文中有「化戾氣爲祥和、變仇讎爲兄弟」字樣、茲錄原文如下、北京同盟社轉全國各報館各通信社均鑒、汪精衛先生和平聲明、語重心長、仁人之言、其利甚溥、拜讀之餘、無任欽佩、自蔣逆介石專橫以來、排除異己、引用私親、瑣瑣姻婭、竊據要津、囊括私財與國埒富、而又聯俄容共、挑釁善鄰、武備脆弱不值一擊、猶復靦顏自詡焦土抗戰、最後成功、搖尾乞憐、引虎自衛、惟其禍不使大好神洲、尺土寸民、陷於萬劫不復之地而不止、所謂民族英雄、救時豪傑、果如是耶、環顧黨內、則破裂已見、瞻觀域中、則淪胥將及、急已甚於燃眉、憤更深於斷臂、言念及此、爲之痛心、汪先生民國先進、望重功高、本悲天之心、爲披髮纓冠之救、登高一呼、衆山皆應、所願國內賢達、海外巨公、勿逞意氣之私、勿作違心之論、力起直追、翻然變計、一堂握手、共商和平、化戾氣爲祥和、變仇讎爲兄弟、立百年之大計、挽既倒之狂瀾、則不朽之業、可立見矣、披瀝以陳、伏希明教、河南省長蕭瑞臣叩豔、

黨方設置游擊區 軍政聯合辦事處

【中聯社四日香港電】黨軍抗戰力最後所依據之各地游擊隊、因黨府財政困窮、武器衣食、甚感缺乏、因之智趨匪化、以掠奪爲事、蔣介石爲振作游擊隊之士氣計、特設游擊區黨政軍聯合辦事處、置委員七名、蔣自兼委員長、李濟深副之、華北區委員王寶珍、東北區李杜、冀豫區梁漱溟、江浙區黃炎培、兩湖區胡宗鐸、但現下游擊隊、最感需要者、厥爲物質、黨府不設法補救、徒致力於組織一項、不特不能使游擊隊滿足、抑且因多一層管理機關、不免受其掣肘、不能自由行動、故均各謀另尋生活、而尤以意存投誠新政權爲多云、

蔣移軍陝南 防陝北赤燄

【中聯社四日太原同盟電】黨政權關於設置陝北赤色特別區、及任命第一區總司令問題等、國共兩派各自於西北地區擴充實力、競爭日趨激烈、目下以西安爲中心、在隴海綫沿路一帶地區、蔣介石頻頻移動其中央直系軍隊、兩派感情之隔膜、益形深刻化、殊堪令人注目、最近蔣介石對洛陽及橫嶺關南方之黨中央軍、下令移向西方、同時大部中央軍、亦正向咸陽寶雞間移動、其一部現集咸陽附近、努力強化防備工作、更於西安附近與西安潼關間地區零口取得聯絡、着力狂築防禦陣地、舊國府內反共激烈份子、對陝北赤色特別區之反對空氣、擴一般觀察、恐將釀成反蔣狂潮、自廣東武漢失陷後、隴海線鄭州洛陽各方面、頓失其軍事上之價值、而西安方面、即益增其重要性、蔣介石積極企圖在該地增强其勢力、共用意乃欲壓制陝北赤輪氣燄云、

蔣介石自悟勢窮 亦將轉向和平道

【北京通訊】據外人方面消息、五中全會、因重慶受日本空軍壓制、故在距重慶二百數十里之內地、樂山（一名嘉定）縣城內開會、但傳聞在會議席上、國共彼此之傾軋、盡量發揮、蔣介石對於共產黨方面、取出以挑戰的態度、共產黨方面亦努力應戰、遂陷於不可收拾之混亂、共產黨方面在該會、以戰敗之責任責問蔣介石、採取彈劾的態度、而蔣以「干犯統帥權」爲口實、用抗戰不可能之理由、同情於汪兆銘之和平提案、表示一蹴共產黨之氣勢、使列席者莫不啞然、且傳蔣介石之心意、因抗戰力已經窮盡、果能與汪策應、則與日本進行和平交涉云、至於日本具否接受和議、爲另一問題、而以後蔣之舉動、頗惹各方面之注目也、

黨政府威令不行 粵軍散漫無紀律 于學忠態度曖昧

【中聯社五日香港電】余漢謀撤職留職後、軍務由張發奎處理、旋又發表李漢魂任主席、一日三令、指揮困難、地方軍警、紀律全無、入民顚沛流離、困頓萬狀、蔣一方令陳誠飛粵監視、白崇禧復將到粵坐鎮、從此粵黨軍內幕、更將紛岐、

【中聯社四日漢口同盟電】據投降日軍信陽警備隊之于學忠麾下第百七十一師逃兵、傳出可靠消息云、于學忠現在皖省立煌縣、其部下三師軍隊、分駐商城光州附近等地、迭遭敗北、又因黨中央停發軍餉、大部士兵、疲弊不堪、對日戰意全喪、最近蔣介石曾任命于學忠爲山東江蘇戰區司令、命其對津浦綫施行遊擊戰、于始終不曾遵令辦理、現仍居立煌、對日軍似有投誠之意云、

重慶黨政府 定期召開參政會議 各參政員逗留香港意存觀望

【中聯社六日香港電】黨府參政會議長汪精衛離渝後、即由蔣介石繼任、蔣急欲觀察各參政之意向、故已通知該會祕書處通知各參政員於二月十日前齊集重慶、定期開會、祕書處業已通知在港參政員、如期趕到、惟在港參政、或則主張和平、畏懼共黨之威脅、不能發揮自由意志、或則以重慶時被空襲、恐遭意外、故雖接到通知、多數逗留不前、意存觀望云、

黨府財政枯竭 停止公債還本 財閥在滬搜刮銅元

【中聯社五日上海電】銀行界息、黨政府因財政枯竭、擬自今年起、停止統一公債之抽籤還本、全滬金融界聞訊、羣情憤激、迭挽有力者、向渝方嚴重交涉、函電紛飛、一似雪片、渝方資金之中心地點、以上海爲其搜刮、不敢過份違背衆意、乃不得不仍命中中交三銀行繼續辦理、但聞將減少抽籤數目、以爲敷衍、黨府如此狐埋狐消之背信行爲、除暴露其捉襟見肘之醜態外、行見其將日益自絕於民衆云、

【中聯社五日上海電】銀行界訊、黨方財政界若干鉅頭、爲飽肥私囊、套換銅元、歷年所收銅元、達數百萬之鉅、現大部尚存滬銀庫、即將運赴外國出售、市上銅元、既日感缺乏、平民生活、無形中逐漸提高、莫不叫苦不迭、

蘇聯軍人 指揮南昌黨軍

事變以來、蘇聯之助蔣行爲、日益顯著、最近據當地情報、南昌黨軍之防禦作戰計畫、有多數蘇聯人參入指導、任防守指導、同時蘇聯人更利用南昌之青年團員、散布激烈之抗日傳單、故蘇聯人士之躍入黨軍軍事政治中、已漸次呈表面化、

英美擬要求 恢復華中貿易權

【中聯社上海特訊】據外人方面消息、自中日戰事發生後、各國在華貿易、均受有重大之損失、現因戰區西移、各國已在繼續籌備恢復過去之繁榮、英美兩國、先後派商務專員、來華積極進行復興事宜、當戰事發生時、英國出口運華貨物、均依照出口信用担保法、由政府予以担保、此事現亦正由英國商人在極力請求中、如經實現、此後運華英國貨物、當可日益增多、現關於江浙皖鄂區恢復外商貿易保障、傳正與維新政府當局在磋商中、聞此事將與恢復長江外輪行駛同時成功、據聞關於此事、日當局亦頗爲努力、不久可望實現、故今後各外商在華貿易、不久將有重要發展、

黨方誘騙青年 組各省抗衛會

【中聯五日上海電】渝息、黨府征兵政策、現已失敗、戰事既至難以收拾之境地、各軍喪亡過多、不能不急謀補充、然而各地青年、已詔知黨軍以救國爲騙、行將國亡、不願輕供犧牲、相率引避、黨府乃令中央黨部出面、引誘努力擴大之各地青年壯丁、在各省組織抗衛會、由黨部指導、舉辦青年登記、審查合格、指派工作、即使青年不肯登記、亦須强迫、惟一般青年既已畏兵如虎、此法亦難奏效、

英大使 視察開灤煤礦

英國駐華大使寇爾、於上月特赴北方京津一帶視察、於上月廿八日乘太古船由上海出發、於三十一日抵津、並與當地英國人士會見、聽取津英總領事之報告、四日下午乘車赴京、五日視察開灤礦務局、預定視察後即經由秦皇島南下、

浙江限期六年 肅清全省烟毒

【杭州通訊】浙江省長汪瑞闓、以本省禁烟、向來雷厲風行、惟以所屬奉行不力、視禁令等於具文、以致各地烟民依然充斥、茲爲切實禁煙、嚴加管理、立限肅清、並矯正從前紛亂矛盾諸弊起見、特擬定浙省限期禁烟條例、規定禁煙期限爲六年、自本年份起至三十三年終止、並在省籌設禁煙總局、各縣設立禁煙分局、業由省府委任民政廳長孫棣三兼任禁煙總局監督、邱耿爲會辦、二月一日先行成立禁烟局籌備處、暫時附設在民政廳辦公、大約二月中旬可以正式成立、

外交部調查 各國工商概況

外交部以世界各國對於經濟競爭、不遺餘力、所有政治外交、無非以經濟問題爲其推演之原動力、我國工商經濟、雖尚幼稚、惟與列強並駕齊驅、然海外貿易、總須力求出路、雖不能於輸出入之貨物適得適宜之衡平、亦須企圖出口漸次之發展、庶可減少入超之巨額、願欲使對外貿易漸趨發展、對於國外重要地方、其人情風俗、並貨物供求各情形、皆須有精詳之調查、以供國內商工業之借鏡、將來駐外各使領、實行派駐之時、擬於此項調查方法、特別加以注重、務使一一符合、實際非僅爲具文之報告而已、

蘇浙皖三省長 響應和平救國通電

（本報卅日北京通訊）維新政府治下安徽省長倪道烺、江蘇省長陳則民、浙江省長汪瑞闓、廿九日均有通電到京、響應和平救國運動、敦促元老出山擔任艱鉅、由此可證『和平』呼聲、已瀰漫宇內、茲分誌各電原文如次、

江蘇省長

北京江宇澄先生暨諸公均鑒、並轉全國國民公鑒、天不厭亂、降生赤禍、國勢等於瓦解、斯民困於倒懸、念來日之大難、痛神州之無主、惓懷國是、盡焉心傷、捧誦公等洽日通電、詞嚴義正、語重心長、則民一致主張、竭誠擁戴、作中流之砥柱、復亞陸之和平、海內蒼生、恐斯人之不出、河山帶礪、示天下以大公、敬布腹心、佇候明教、江蘇省長兼財政廳長陳則民、民政廳廳長潘振霄、教育廳廳長秦冕鈞、建設廳廳長潘子義、警務處處長丁南洲仝叩豔、

浙江省長

北京江宇澄老並轉諸位先生均鑒、奉讀一月洽電、老成謀國、語重心長、慨自軍興經歲、民命倒懸、國家有纍卵之危、宗社作孤注之擲、諸公高瞻遠矚、衆望攸歸、凡有發攄、均開宏旨、願本和平救國之方、永奠弭戰消兵之策、瑞闓承乏浙江、汲深綆短、浙民望治、同此悃忱、謹電奉聞、諸希垂察、汪瑞闓率全浙民衆叩陽、

安徽省長

北京江宇澄老並轉諸位先生均鑒、捧誦代電、憂民之念、愛國之誠、溢於楮墨、凡屬國人、能勿感動、慨自軍興以來、工商失業、閭閻爲墟、耕芸輟隴畝、民之憔悴、曠古所無、懸非崖勒馬而回、國脈恐淪胥於盡、諸公高瞻遠矚、具有宏謨、凡所發攄、悉中肯綮、敢隨仁者、同籲和平、道烺忝領皖疆、愴懷國步、默察民意、厭亂心同、願化戾氣爲祥和、早奠國家於磐石、謹掬誠悃、諸希卓裁、安徽省長倪道烺、率全皖民衆叩篠印、

上圖 吳佩孚將軍接見記者團、作唱導和平之談話。
下圖 什錦花園前車馬雜沓之盛況。

社論

羅斯福政策之回顧與前瞻

美總統既已闡明其今後之傾向，乃擧其積世傳統之中立政策，毀棄無遺，至招致國內外輿論之反對，德義既加以抨擊，胡佛復起而詰難；彼白宮主人，雖以雄辯著稱，恐亦難以掩飾其好戰之跡矣。夫美人之得有今日者，固屬歐戰之賜；而經濟恐慌之由來，亦未始非基於此。蓋歐戰之起，美人以維持中立之故，既乘英法之危，攫得世界經濟霸權，復因供給協約國原料與軍械之故，獲取鉅大之投資利益；一時歐陸黃金，源源流入，至達四萬萬美元以上。垣街資本家，咸額手稱慶，躊躇志滿。乃好景不常，協約國因帝俄中途妥協，前綫驟形不利，惡耗傳來，全美震盪，蓋協約國而戰敗，則美人三年來之經營，將盡付東流，無所取償矣。於是垣街代理人威爾遜，毅然投袂以起，借維護民治爲名，以喚取國人同情，使彼數十萬有爲青年，遠涉重洋，甘蹈鋒鏑，以爲資本家爭取利益。孰意戰事既平，美人所獲者，一筆呆帳而已。蓋歐美諸國，既已精疲力盡，無從償付戰債，而黃金又盡入於美，恢復難期，勢不得不出於圖賴之一法；至美人既蠱黃金之過剩，亟思運用以操縱世界市場，塗息英鎊法郎之出路，造成貨幣傾銷，世界遂日陷於經濟恐慌之中；乃食其果者，竟首爲美人。其後雖應用國內通貨膨脹與關稅壁壘等政策，以爲匡救；顧見效殊尠，徒滋紛擾。蓋世界經濟，既息息相關，自不容有獨特之繁榮也。於是垣街資本家，於此百無聊賴之際，竭力構造戰爭，以冀甦蘇於俄頃，授意羅氏，使之從事投機，擴大軍備預算，建造飛機軍艦；皆製造戰爭之朕兆也。良以戰事一起，犧牲既屬平民，獲利自在儈輩，何樂不爲？雖然，美國人民，究非夢夢者。前轍猶可按覆，當不至於健忘；且美人既已封鎖南北美洲之門戶。予取予求，更何所羨而自尋干戈，以爲不可測之賭博哉？彼威爾遜以破壞中立政策故，遭國人反對而下台，非其前例乎？夫羅斯福非有出人意表之魔力，足以傾動全美民心之趨向者也，徒以藉其幸運，適值經濟循環復蘇之期，叨天之功，得以蟬聯其總統之位；今美人既懷念和平，自不能任其肆意妄爲。且美洲之得以保持其安甯者，賴有此中立政策耳，一旦破壞，則歐洲勢力之侵入，將有所藉口；是不啻自撤藩籬，以取潰滅之道。然則羅氏之末路，殆將與威爾遜出於同一之途徑，可無疑矣！矧第二次大戰之起，必不容美人有三年之暇餘，得從容準備其制勝之計，蓋參預大戰之國，已飽嘗美人投機取巧之教訓，故戰爭不起則已，起則必先奪之同流也。或曰：「羅斯福之聲明，雖已破壞其傳統之中立政策，然交戰諸國，儘樹勁敵，或不至捋彼虎鬚也」。此雖可持之成說，惟以軍械供給交戰國之一方，不啻間接參加戰爭矣，世甯有坐視助敵之人而不加制止哉。要藏禍擊之來，自所難免。於斯時也，美人之生命財產，既已遭人毀損，則惟有以戰爭方式解決之。至於戰爭之結果，無論勝負，均非美國之福。蓋拉丁美利堅之人士，初非有愛於美國，大羅斯福之大棍子政策，至今猶有餘悸，一旦此霸持美洲之魔王，既無力保勒，則蠢起背叛，意中事耳。歐洲勢力，復乘隙以入，則此西方極樂之國土，必成羣雄逐鹿之場，世界市場之放棄，更無論矣。此美國有識之士，所以引爲大憂也，觀乎胡佛總統之責難，既惴惴於戰事之將發，又復以民主政治顚覆爲慮；因之有「美國是否將以世界警察自任」，及「美國外交政策應由國民及議會決定，非總統所能決定」之語。此語一發，而羅氏之強姦民意，師心自用，借反對寡頭政治爲由，以樹立獨裁之制，揭露無遺矣。噫！彼政治家手段之巧妙，誠可欽佩，然終無以逃於人民之目也。今此項政策，反對聲浪，已日趨濃厚，羅氏政治生涯之命運，與美國前途之禍福，咸將以此卜之。吾人試拭目以觀之可也。（×）

國際新聞

美國當局
否認對華新借款

（中聯社五日特訊）四日美聯重慶電稱、美國某民間公司、已允對蔣供給一千五百萬元借款、其條件爲買入該公司之出品、各方面於此、頗形注目、茲悉美國當局、已對該項新借款、表示否認、而去年二千五百萬元對蔣信用借款之仲介人環球貿易公司之代言者、亦稱該項新借款說、毫無根據、據稱、去年成立之二千五百萬元對蔣信用借款、尙未全部交付、近將交付殘餘之數、此次新借款說、或即該款傳聞之誤云、

美總統談話
英德義均表不滿

【中聯社四日特訊】美總統羅斯福、於上月杪、在上院召集陸軍委員、擧行懇談會、即席發表談話、謂『美國國境在於法國』、致引起各方面之衝動、然羅總統昨日對記者團復加以否定、故現成爲一重大政治疑問、出席此屆懇談會之陸軍委員白利琪希氏神情淡漠、祇謂一切保守祕密、同時出席之民主黨洛曼委員、復含糊其詞稱羅總統嘗稱美國國防今在法境、予不甚明瞭、總之、余曾聞及美國國防第一線在於法國、

【同盟社三日倫敦電】對於羅斯福大總統之解釋、倫敦政界亦與以相當之反響、外交界視美國共和黨對於美大總統之壓迫制勝、即無異爲德意兩國之勝利云、

【同盟社四日柏林電】羅斯福大總統於三十一日在上院對於陸軍委員所言之美國防線、在萊茵一語、已與德國政界以刺激、四日哈瓦斯通信社之柏林支局謂據消息通者之情報、德國政府關於此問題、或將何等聲明之發表也、

【同盟社四日羅馬電】義大利日報主筆伊多氏於四日之報上、標題爲「火上加油」、對於美大總統羅斯福之演說、痛擊之如左、

對於美國羅斯福大總統之演說、法國當然喜悅、英國亦有同感、而德義兩國則淡焉漠焉、絲毫不感痛痒、羅大總統無異火中加油、可謂惹起國際之不安、而爲挑撥戰爭之擧也、蓋彼持如斯意見、適足使日德義及其他之國家、強固其連環之關係、而對於防衞之手段、更加一層強固之組織也、羅大總統之此一投石、其影響於前外相伊代恩之對美宣傳局者、可謂頗大矣、

芝加哥華僑覺悟
援華委員會關閉

【同盟社四日東京電】設立于芝加哥之美國中華聯盟中之中國救援委員會、專以煽動惡質之排日爲目的、極力從事于在美華僑之捐募、即藉口募集救濟基金、實行排日貨之運動、其後因聞蔣政權之繼續戰敗、深悔受騙、故自廣東陷落後、華僑之援助頓減、更因該委員會資金流用於左翼運動、華僑益形憤慨、遂相率不應該會基金之捐募、無法維持、乃關閉事務所云、頃已由芝加哥日本領事增谷氏、于四日將此情形報告於外務省、又該委員會事務、此後即改爲平和主義之聯盟、是蔣政權此後雖欲期待華僑之支援、已不復可矣、

法政府
深感海南威脅
安南總督調海軍駐防

【中聯社五日香港特訊】法政府以遠東風雲緊迫、日艦游弋海南、深感威脅、安南總督電向法海軍部請派艦一隊、開赴廣州灣之東海岸附近駐防、實行監視日艦行動、復禁任何船隻駛入防地、並埋水雷甚多、

日文藝懇談會
制定會則

【同盟社四日東京電】已如前所報告、在滿洲國內爲創造亞細亞民族之美的共全生活、故曾經對文藝家間、爲準備之進行、即所謂大陸開拓之文藝懇談會結合式、已於四日夜在拓務大臣官邸、決定會規如左、

本會稱爲大陸開拓文藝懇談會、推行之事業如下、一、取材於大陸開拓之優秀文藝作品的推薦、一、取材於大陸開拓事業之視察及見習者、則與以便利、一、對於大陸開拓事業之調查及研究者、供給參考書類、一、關於大陸之開拓、依無線電、留聲機而爲文藝的協力、一、發行雜誌、論文、會報之職員、岸田國士、荒木巍、伊藤整、井上友一郎、近藤春雄、高見順、福田清人、

英國軍艦
護送走私船
青島關員前往調查被阻

【中聯社四日特訊】青島海關、頃探悉黃河口蘇省中部射陽河方面、時有秘密運輸、以援助蔣政權爲目的之外輪、乃派監視船海安丸駛往調查、於上月二十八日發現該處有英船安倍號、（一三〇〇噸）挪威船赫克脫號、（八五〇噸）及乾克漢脫號（一一〇〇噸）三艘、正擬駛回上海、乃詳加查詢、皆無行駛執照、顯係違反海關法規、日方當地警憲、即要求日當局嚴重取締、當此長江行將開放之際、外輪違反海關法規之行爲、殊足以導第三國立場於不利地位、按照華海關法規、凡輪船違反海關之法者、其船舶貨物、應一併沒收、此外處以五百元以上二千元以下之罰鍰、

【中聯社四日青島同盟電】一月三十日青島港內、發生英軍艦伯明罕號、以武力阻止稅關吏對英船執行職務事件後、中國稅關當局及當地外國人士、均對英國傲慢態度、表示非難、該事件之詳情如下、當時稅關當局、因偵悉連雲港南方六十浬江蘇省海岸射陽河、最近時有揭揚外國旗幟之怪輪入港、祕密卸貨、並有相當多量物資、直接間接流入該方面匪賊之手、一月二十四日、特急派稅關監視船海安號前往監視、二十七日發見前項怪輪三艘、當加調查、始悉爲英輪英帝號、挪威輪船海達號、哈夫沙號、該項船隻、由上海稅關准許開往新洋港、竟自由變更駛行地點、在其北方二十浬射陽河卸貨、而載有稅關報告書上所未塡則之大量銀塊、鷄豚、及舊法幣二萬六千元、抵觸稅關規則之處殊多、青島稅關關吏、當要求共同行、於二十八日上午八時駛入青島港內、但該船似曾於途中發電向英軍艦伯明罕號求援、該伯明罕號亦尾隨其後、駛入青島港內、乘檢閱未了之時、由該艦軍官帶同武裝兵士、登赴英帝號、持去船舶文件、致稅關關吏之調查、無法進行、關於三十日、稅關關吏乘英帝號未出港前、前往調查、英士官竟指揮武裝兵士六名、阻止其登輪、使其無法執行職務、此乃事件之經過、亦即英艦伯明罕號軍官、以武力干與稅關對英船問題、一般人於英國方面此種不法態度、頗感費解云、

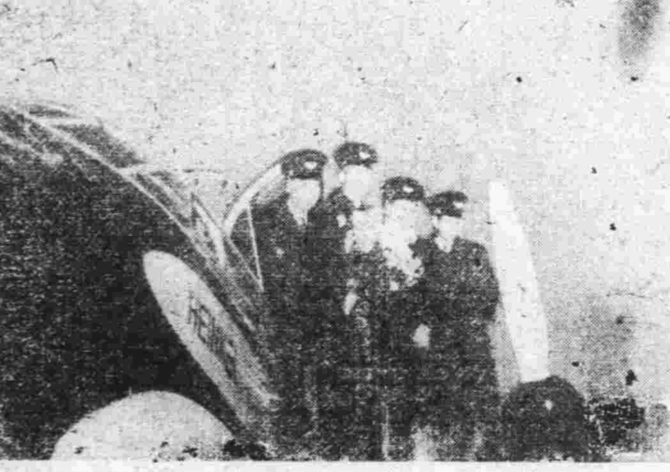

訪問暹羅之日本乃木號機

西班牙政府軍
請英國出面調停
以不危害人民陣線爲和平條件
佛郎哥軍攻破政府軍最後據點

【中聯社五日特訊】西班牙人民陣線政府、隨巴藍納之陷落、即向北敗退、同時電英政府要求向佛郎哥軍調停、人民陣線政府方面、保證西班牙之獨立、根據國民投票而結成新政府、以不危害人民陣線爲和平條件、同時義大利政府、昨日在法西斯評議會散會後、發表政府聲明即義大利政府、在佛郎哥政權未獲得勝利前、決不撤退義國志願兵云、

【同盟社四日巴爾塞羅納電】自巴爾塞羅納陷落後、人民戰線政府據守法蘭西西班牙國境近邊之海羅納、試行最後之抵抗、但佛郎哥軍以破竹之勢、正對殘敵向北方壓迫中、四日午前十時半、佛郎哥軍之精銳、即索爾奇將軍麾下之那巴爾部隊、已攻破海羅納、因海羅納之喪失、北部之人民戰線軍、除全潰滅之外、已無復再起之可能矣、

日訪暹機乃木號
飛回立川

【同盟社五日台北電】四日午後十時、大日本之航空公司乃木號、由巴恩可克出發、而就歸還之途、以巴恩可克與台北間、相距二千六百五十粁之遙、竟以夜間盲目飛行、於九小時五十五分之短時間內、即翔破之、至五日午前七時五十五分、已平安到達台北飛機場、誠可謂夜間飛行之大成功者矣、在該地上油之後、並檢查機體、又繼續於午前八時五十五分起飛、一路向東京之歸途出發、豫定可於午後五時到達立川云、

日海軍大將加籐氏
突患腦冲血症

【同盟社四日東京電】海軍大將加籐寬治、由一日起、即在親戚朝比奈寬治之別墅居住靜養、不料三日午前九時至澡堂洗澡、忽然暈倒、據醫生診斷、爲腦冲血、正在治療中、但至四日夜止、尙未回復、意志不清明云、

滿政府決定對教堂用地方針

【同盟社四日新京電】在滿洲國外人所經營之教會、有相當之多數、對於此等教會建設之基地的處理方法、因地籍整理事業之進行、遂成問題、滿洲國民生部、於四日開會議、協議關於此之對策、結果由政府及關係當局接洽後、乃決政府之方針、滿洲國政府因爲此等外人所有地、皆係滿朝時代所承認者、故已決定此後如無特別之妨礙即正式承認之云、

維新政府司法行政部佈告

第一號

爲布告事照得各省自戰亂以來原有各級法院及監所組織既破壞殆盡人員亦各方星散本部積極籌備規復蘇浙皖三省司法機關已有成案即將次第實施所有原任各院法官書記官監獄看守所官員及縣司法處之審判官縣長兼司法之承審員管獄員與司法書記員等仍願服務於司法界者應即登記以便隨時調用至關於司法人員之俸給並擬酌予提高俾安職守凡我司法界之同人務各遵照開登記辦法迅行聲請登記用襄法治是所厚望須至布告者（附司法行政部擧行司法人員登記辦法及登記表式）

維新政府司法行政部擧行司法人員登記辦法

一、應行登記人員　甲、原任或曾任蘇浙皖三省高等地方法院及其分院之院長庭長推事首席檢察官檢察官書記官長主任書記官書記官　乙、原任或曾任前列三省以內之各縣司法處審判官書記官　丙、原任或曾任前列三省以內之各縣承審員及各該省高等法院派充之司法書記員　丁、原任或曾任前列三省以內之各監獄典獄長分監長主任看守長看守長及各地方法院之看守所所長所官及各縣管獄員　戊、原任或曾任其他省份之前項司法監所人員

二、登記程序　甲、合於前條各項資格人員應將證明文件或相當證明文件連同最近二寸照片二紙履歷二份用雙掛號郵寄或逕行送交本部收發處核收并發給收條或回證　乙、前項應行登記人員如住居不通郵政或交通不便處所者准予就近送由本縣知事公署或省政府市政府彙轉本部核收　丙、省市政府及縣公署接到前項聲請登記事件務望於本部所定期限以前逕寄本部　丁、本部收到登記事件之後經審核及格者先行通知本人聽候隨時調用其不合格者發還證件不另通知

三、聲請登記人員如有下列情事之一者不得任用　甲、褫奪公權尚未復權者　乙、虧空公款尚未清償者　丙、曾因職務處罰有案者　丁、吸食鴉片或其代用品者　戊、精神病者　己、殘廢或身體衰弱不能服務者　庚、曾受破產宣告尚未復權者　辛、僞造證件或冒名頂替希圖審核及格者　壬、曾加入共產黨者

四、登記有效時間　自二十七年十一月一日起至二十八年四月三十日止其已逾有效時間聲請錄用者雖資格相合應儘先行登記之人員任用

五、附則　並司法行政部人員準用本辦法之規定

司法行政部擧行司法人員登記表

姓名		別號		性別		年歲		籍貫		住址	
聲請登記爲				合於某任用法規定							
出身											
原任職務				曾任職務							
照片				證明文件							
備考											

△塡載注意
一、聲請欄、應塡本人願聲請登記爲司法官或監獄官餘類推
二、合於某任法規定欄、應塡合於現行適用之各任用法或規則之名稱與條文
三、出身欄、應塡於某某學校畢業某某考試及格及其年月
四、原任職務欄、應塡失陷時之現任職務如非當時現任職務毋庸塡載
五、曾任職務欄、應塡明任職卸職之年月日
六、證明文件欄、應將與學歷及所任職務有關之文件分別詳細列入並應隨表附送
七、備考欄凡有專門著作等或其他應行說明事項，塡入此欄

B459

張玉龍再重申明緊要啓事

啓者玉龍於民國二年娶妻金氏月英去歲事變同偕避難蕪湖該氏即不安於室與人私通姦情敗露金氏自羞無顏同居於本年四月私出與併夫同居玉龍因顏面關係不願追究即雙方脫離夫婦關係各聽自由豈知該氏月前在蕪湖二街日商一岩田時計店行竊經該店立時發覺報憲兵隊代轉警察局處辦該氏重有此不法行爲玉龍爲親友恐未週知特再聲明嗣後金氏一切行爲概與玉龍無涉　張玉龍啓事

B480

督辦南京市政公署通告

字第　號

爲通告事查第二屆聲請小學教員登記免予筆試暨參加筆試列入正備取各員業經本署定期分別擧行複式及口試各在案所有各該人員成績茲經評定完竣合將正備取人員姓名分別揭示於後

第二屆小學教員登記免予筆試參加口試錄取人員名單

1 正取人員五十七人

許清泉　陳明晴　田克提　霍興漢　許亞鏡　李宵娟　朱桂英　張穀　王孟貞　張華昌　仲秀英　楊建林　王印澄　朱石琳　毛石麒　曹竹銘　丁職方　劉榮　常秀英　孫秀英　馮科瑞　沈勛年　馬振寰　傅祖懷　馬家珍　楊慶棟　易文英　朱永慶　徐鍾峻　吳淑華　郭文慧　胡莊祥　韋炳生　陶運鈺　陳瑞光　陳菊英　嚴殿鑫　林國詮　吳永庚　林錫榮　吳有根　夏漢　胡金祥　陳培富　張勃法　魯文翹　呂嘉瑞　許文瑩　戴季　劉守貴　鄭惠　唐沛然　戚張　王舜齡　謝寶珠　朱蓉生　吳志芳

2 備取人員（代用教員）二十四人

第二屆小學教員登記參加筆試錄取人員名單

1 正取人員十八人

朱明椿　馮月珍　黃仁處　江熾卿　孫鏡如　程柏森　張煉昌　張季豫　趙華機　陳一恆　馬喬珍　楊從恭　賈九成　王堪　張伯誠　王秀珍　王景琪　阮繼文　李文修　楊瑛　郭先庸　向其彬　韋碧霞　張淑華

2 備取人名十八人

伍延祚　張兆錕　王孝劉　張志誠　郭明德　唐仲虞　周立夫　王之晃　熊同貴　陶一倉　熊同華　陶德榮　倪修棟　陳采華　李楚賢　戴于慶　陳聯衡　陳全甲　周玉珍　李英伯　張春軒　李發雲　趙慶俊　林明祥　鄭惠英　封松筠　施元彪　柯定遠

B462

南京太平路中央商場華僑路的↓

太平村蘇州糖果茶食號

蘇州

本號暫駐珠江路西口先行復業

自製特色出品

清水金柑餅　白糖楊梅乾　清口甜支酸　白糖玫瑰梅　廿四製佛手　董油芙蓉酥　參貝陳皮　清口梅皮　鮮嫩筍脯　九製橄欖　松子查糕　燻魚肉鬆

年節禮物一應齊備　承蒙惠顧不勝歡迎　請常臨嘗試比較方知言之不謬也

A134

南京

野荸薺蘇州茶食糖菓號

蔣復興同人創設

茶食糖果　餅乾麵包　葷素年糕　罐頭洋酒　泗安酥糖　清水查糕　燻魚肉鬆　香水瓜子

花色齊備　承蒙光顧　特別優待

地址　中華路大功坊

廠址　朱雀路潤德里四號

A143

公記

大三元酒菜社

新製早點　名茶細點　經濟和菜　如蒙光顧　各色大麵　西餐筵席　竭誠歡迎　小籠包餃　女子招待　冬令火鍋

夫子廟貢院東街

首都大戲院

今天開映　上海有聲影片公司出品　全部有聲對白　哀感頑艷　偉大奇情　鉅片

歷時三載　費資鉅萬　方告攝成

稗史上有名的兒女情史　銀幕上的空前奇蹟

主演：黎明健　但二春

富春江

月下花前，迴言密語，私訂白首之約！

失蹤豈知？千里歸來，玉人…

祥和南貨海味號　糖果茶食號

中華路三山街

准於國曆二月十三日正式開幕

犧牲品：

每日上午八時至十時　買一送一　歡迎比較

繼續贈送一星期止

當地新聞

臨時政府 嘉獎成績優良縣知事
保定道尹吳贊周升任冀省署參事

河北省長高凌霨氏、前呈政府、對於冀省各成績優良縣知事、擇由保薦、除保定道尹吳贊周升任河北省公署參事、其餘均經臨時政府於上月三十日下令嘉獎。茲誌府令原文於次、

臨時政府令

據河北省長高凌霨呈、爲縣知事成績優良、擇尤保薦一案、該省升任保定道尹前署正定縣知事吳贊周、儉樸廉明、實心任事、升任河北省公署參事、前署天津縣知事李少微、勤政愛民、和衷共濟、署武清縣知事王文琳清賦練警、建設多端、署南皮縣知事朱蔭福、經續夠能、盡心防守、署永清縣知事繆繼珊、躬親剿匪、籌畫周全、署大興縣知事李希曾、克保治安、實心任事、署霸縣知事王緒高、政得民心、勇先士卒、署灤縣知事王燦章、奮勇効力、誓死守城、署遵化縣知事孟昭興、率衆擊匪、奮不顧身、署撫甯縣知事趙雲樓、勤求治理、樸實無華、署臨榆縣知事張清潤、保衛鄉閭、允孚衆望、署順義縣知事吳崧生、防匪清鄉、不遺餘力、署通縣知事冉杭因應得宜、辦事負責、署清苑縣知事雷恆成、克盡職責、維持治安、頗著成績、署肥鄉縣知事安亮清、剿匪有功、允孚鄉望、署邯鄲縣知事楊鑾甚、振作有爲、署高邑縣知事張續本、治匪清賦、漸著成績、署濮陽縣知事李步庭、防匪安民、認眞辦事、署三河縣知事韓亞泼、率警剿匪、縣境得安、署密雲縣知事張瑞賓、督率警團、努力剿匪、署趙縣知事薛甫、署房山縣知事項鏡安、署安次縣知事李庚鈞等、力顧大局、措解省款、王文琳、趙雲樓、王緒高、張清潤、韓亞泼、繆繼珊、吳崧生等並同前情、均着傳令嘉獎、以資鼓勵、此令、

江蘇省
徐州維持會 推進社教計劃

【中聯社徐州通訊】事變後之徐州教育、經維持會文教科之積極籌劃、已有極顯著成績之進展、關于社教方面、復經富有社教經驗之社教主任孫鶴齡、予以計劃、即將實施、記者頃探得孫君計劃如下、

調查期間　(甲)搜集工作、一、訪問工作、(乙)調査考察、一、圖書館附設之考察、二、快哉亭公園考察、三、雲龍山風景區之考察、四、燕子樓古蹟之調査、五、公共體育場之調査、六、省民教館之調査、七、聖廟之調査、八、徐州游藝場各種戲劇雜技之調査、九、境鋪庵觀寺廟之調査、十、戴廟古蹟之調査、十一、歌妓訪問、十二、名伶訪問、十三、畫家訪問、十四、書寓聯合會訪問、十五、女招待之訪問、十六、雲龍山僧訪問、十七、戲院影院訪問、十八、紅萬字會長訪問、十九、徐州佛教會長訪問、(丙)整理工作、

計劃期間　(甲)擬定社教關係事項、一、新民教育館附設新民會、二、公共圖書館附設文化委員會、三、公共體育場附設體育研究會、四、國術館、五、雲龍山風景區、六、快哉亭公園、七、燕子樓古蹟保管處、八、聖廟管理處附設經學院、九、新民學校、十、民衆樂園、(乙)研究工作、(丙)編計劃書表

實現期間　第一階段、一、恢復圖書館、二、恢復快哉亭公園、三、開放閱覽室、第二階段、一、設立新民教育館、二、恢復公共體育場、三、恢復國術館、第三階段、修燕子樓古蹟、二、修繕雲龍山風景區、三、建築聖廟設立管理處、四、設立新民學校、五、設立民衆樂園、

江都 大民會支部 擴大清潔運動

【中聯社揚州訊】大民會江都支部所主辦之清潔運動實行週、即將舉行、於三日特召集各機關團體代表、舉行會議、當經決定組織擴大清潔運動委員會、推定十三單位代表、組織常務委員會、負責辦理、並劃分實行週爲兩期、自二月十一日起至十四日止、爲實施清潔時期、十五日至十七日止、爲檢查時期、先期一日、召集各機關團體學校民衆代表、在公共體育場集合、舉行大游行、沿途散發傳單小冊子、以期擴大宣傳、散會後、接開常委會議、當決定、一、大會經費、交由衛生事務所擬訂預算、經簽查後、送交揚州班轉縣撥發、二、宣傳股事務由大民會江都縣公署、縣署教育科、大江北新報社、城公所、縣商會、婦女會担任、並由城公所通知各坊保長、縣署教育科通知各學校、縣商會通知各商號、屆時參加游行、三、清潔隊事務、由衛生事務所、清道隊、縣立醫院担任、所需用消毒藥品、商請揚州班供給、四、檢查隊事務、由綏靖部、警察所、醫保救練所担任、五、聘任揚州班明石班員担任指導、六、大會文書、標語、傳單、及清潔查訖、由大民會擬製、

浙江省
杭縣縣公署 修築縣道計劃

杭縣縣公署、因自大關起經餘杭塘至長橋止舊有縣道、約二十餘華里、年久失修、路面狹窄、傾斜不平、汽車往來殊苦不便、亟應放寬加修、俾與餘杭縣新修之餘長路啣接、以利交通、擬從測勘入手、約計劃經費須五千元左右、現已派員測勘、應俟勘竣、再行切實估計、茲錄計劃概略如下、一、本縣道就舊有道路放寬修築、以七公尺爲最小限度、二、縣道放寬建築、其沿河路綫、以河坎爲路綫、其不沿河者以原路中心爲中心點、但原路遇於曲折時、隨時測定中綫、三、以河坎爲路邊線者、左或右一邊退讓、共以原路中心爲中心點、或隨時測定中綫者、左右兩邊平均退讓至最低限度四公尺爲止、四、修築舊縣道時、最低寬度四公尺以內之樹木等、均勸令業主一律自行遷除、五、在舊縣道兩旁之房屋改建時、業主必須遵照規定寬度退讓、六、本縣道在修築時、責由該管區辦事處主任、責督令附近鄉長保長、徵工修築之、七、本縣道遇有橋樑等項重要工程、另招工匠承辦、八、徵工純屬義務、每工每天給米二升、或國幣兩角、九、修築縣道時、如有

河南省
教廳 整頓學田課金 催各縣從速詳查

【安陽訊】教育廳以各縣學田課金爲教育專款、關係至鉅、亟應設法整頓、以裕收入、而維教育、當經一再令飭各縣調查清理、乃各縣呈覆、不謂檔卷遺失、無案可稽、即謂地近匪區、調查不易、此種情形、固屬非盡子虛、但各縣學田、未必盡在匪區、檔卷雖失、亦不難人事徵詢、事關整頓教款、各縣職責所在、詎得藉詞推諉、任意延宕、當於日前重申前令、飭即從速詳查具報、以憑覈核、不得再事諉延云、

山東省
青島農民銀行 將改爲市立銀行

【中聯滬社青島特訊】青島市面自維持會成立以後、治安漸見恢復原狀、現又奉令改爲青島市公署、該市商業、尤爲振興、市長趙琪、爲發展青市金融起見、擬將前農工銀行改組爲市立銀行、刻已向銀行公會接洽、內容辦法、尙未發表云、

杭州 省會警局取締不合法度量衡

省會警察局、以奉杭州市政府訓令內開、查關於推行度量衡新器、業經布告在案、乃近來市區常有肩挑度量衡出賣之小販、均係新造而未經呈請檢定蓋印者、亦未執有許可營業之證件、其紛亂可知、除再行布告外、合行令仰該局轉飭所屬、對於街市肩挑出賣不合法度量衡之小販等、應予拘究該器來源、及製造處所、並勸令其依法由製造店送請檢定蓋印、並呈請發給營業執照、以昭劃一、而利推行、如有故違、查出後准將所售不合法之度量器沒收、呈報來府備查等因、昨特令飭各區警署、遵照令開各節、轉飭所屬切實辦理、並隨時具報備轉、

杭市失學兒童衆多 各校無法收容
社局以經費困難無從擴充

杭市府於本學期、增設小學十所、短期小學三十餘所、自委定校長、開始招生以來、報名請求入學者、極爲踴躍、現各校均告額滿、而請求入學者仍極踴擠、蓋杭市近來治安日益鞏固、市民歸來日多、學齡兒童及失學子弟、亦隨家長歸來、若輩兒童荒廢學業已及年餘、紛紛遣送子弟入學、各校均以無法收容、經呈社會局請求增設班級、以資容納、社會局以經費困難、無從擴充、擬乘教育部召集教育行政會議時、提出討論請求設法補救

嘉興 警所辦理娼妓登記

嘉興縣警察所長顧維馨、以本縣市廛已復舊觀、一般私娼充斥市面、貽害青年、甚爲休心、特佈告取締、並依照省頒規則、娼妓舉辦登記、茲錄佈告如下、爲布告事、照得秦樓楚館、原慰羈旅之愁、章台花柳、聊解征人之苦、翻夫北地胭脂、南朝金粉、自古相傳、頗多佳話、且寡人亦有好色之癖、霸王竟作娶娼之舉、方今戰風初息、太地放熙和之氣、人民舞昇平之歌、桃李牆頭、儘多賣笑之姬、琵琶門巷、每藏送情之客、公娼私妓、淫濫難分、或係強誘脅迫、陷溺從良、或罹染惡疾、繼續留毙、不有取締、流弊滋多、本所長勘察當地情形、遵照省頒規則、訂定取締條例、開始娼妓登記、發給執照、除分別呈報外、仰爾娼妓人等知悉、迅即遵章申請登記、聽候醫生檢驗、毋得延違、至干查究、

杭州 兩學術團體 教廳准許備案

浙省秩序恢復、各機關相繼成立、學術團體亦有組織、經呈請教廳備案者、已有教育講習所在浙同學會及中華留日同學會浙分會、均經教廳審核准許備案、茲錄兩會組織內容如下、(一)教育部教育講習所在浙同學會、該會係以研究初等教育、聯絡感情爲宗旨、設於杭州市市立馬市街小學校內、會員三十五人、(甲)組織系統、會員大會、會長、總務部、文書股、會計股、庶務股、組織部、人事股、介紹股、交際股、研究部、編輯股、審查股、出版股、(乙)人員職別、名譽正會長王修、名譽副會長江磐、周明、正會長張宗禹、副會長孫連桂、張雲曉、(二)中華留日同學會浙江省分會、該會係聯絡感情、交換智識、研究學術爲宗旨、設於杭州市長生路六十二號、會員三十七人、(甲)組織系統、會員大會、會長、幹事會、文化股會編輯股、總務股、交際股、娛樂股、(乙)人員職別、會長待選、副會長孫棣三江磐、幹事汪顯朱照臨岑仲玥張千里黃漢星、

……隊協助之、

浙建設廳 定購大批蠶種
各縣紛向建廳預定

浙省各縣農民、類多飼育蠶種、爲農業上副產品、上簇成繭、待價而沽、藉補助經濟不足、故每年繭質產量、數字驚人、佔貿易場重要地位、浙建設廳以春期飼育蠶繭、轉瞬即屆、爲謀蠶絲增加生產、而裕農村經濟、特向各製種場、定購大批蠶種、藉得支配分派、茲悉各縣向建廳預定蠶種者、截至最近期止、約有二十六萬餘張之譜、統計如下、杭縣縣公署六萬八千張、海甯縣公署六萬張、德清縣公署二萬張、吳興縣公署五萬張、嘉興縣公署二萬張、崇德縣公署三二萬二千張、武康縣公署一萬張、桐鄉縣公署二千張、嘉善縣公署二千張、其他實記等十家繭行共二萬三千張、尙有長興平湖餘杭三縣、未經報明數目、

安徽省
三烈士剿匪陣亡 舉行合葬祭
蚌埠中日長官親臨致弔

【中聯蚌社訊】上月二十四日、隨同友軍往劉府剿匪、殉職陣亡之靖鄉隊士兵胡傳龍、狄耀堂、鳳陽縣警士王薇仁三烈士、靈櫬運蚌、本埠軍政憲警各機關長官及社會人士、莫不同深哀悼、爰於二日午前九時、在蚌山南體育場、舉行殉職者合葬祭、前往參加者、皖省長、西田機關長、綏靖部代表、豐駐紮本埠之友軍各司令長官、各部隊長、蚌埠班長、鳳陽縣知事、以及各機關代表、中聯社記者、新報記者、靖鄉隊警察局全體官佐士兵、約萬餘人、九時振鈴開會、全體肅立、主祭秦知事致開會辭後、倪省長、任部長代表、特務機關長、鐵道警備司令、兵站支部長、車站司令官、清水警備隊長、沈司令、秦知事、依次恭讀祭文、並循序獻香、繼由烈士遺族致謝、僧道諷誦經讖、即告禮成、是時陽光慕微、黯雲慘澹、蚌山之麓、靈棚高搭、清饈素饌紛陳、輓章鮮花滿佈、碩彥賢豪、齊臨致弔、儀式肅穆、羣情悲悼、烈士爲民犧牲、英靈當永不泯云、

蕪湖 縣署接收清潔隊

【中聯社蕪湖通訊】蕪湖縣署、鑒於市內道街縱橫、交通繁忙、爲統一清潔市內街道事權計、故將自治會所辦之清潔隊、接收辦理、並擬加添清潔夫、俾得積極從事於市內清潔工作云、

蕪湖 紅萬字會收容過境難民

【中聯社蕪湖通訊】蕪湖刻有過境難民二百五十九人、由世界紅萬字會收留供給餐宿、該會刻代向縣署、請發通行許可證、俾便還籍、據悉、該項難民等返籍者、有鎮江、丹陽、句容、江陰、無錫、常州、蘇州、崐山、嘉興、宜興等處云、

河北省
省署制定招撫辦法
令所屬及各地駐軍切實施行

（北京訊）河北省公署、近查各縣匪團、請求投誠自新者、相繼不絕、茲爲便利各縣辦理招撫賊匪手續、前特擬定實施辦法、通令各縣知事、會同當地駐軍遵照辦理、辦法內容、約分下列各點、

（一）各縣流散之殘匪請求歸順者、應由該管縣知事、商同該縣友邦駐軍、依照本辦法辦理之、

（二）經審查歸順匪團、確有投誠之意者、應先將匪團自攜之槍枝、一律繳收、

（三）按槍械之種類、依照省署規定收買民槍之價目、發給槍價、

（四）歸順後意欲歸家者、酌給路費、令其返家、

（五）欲入伍者、由縣署會同友軍、加以編制後、施以嚴格訓練、然後再發給槍枝、正式入伍、

（六）訓練要點、包括軍人常識、思想矯正、新政權之使命等、

（七）入伍後、依照上峯命令、辦理剿匪工作、

文學家 錢玄同逝世

（本報訊）北京師範學院文學系主任錢玄同氏、於上月十五日突以心臟衰弱病入德國醫院診治、延至十七日下午九時四十五分逝世、教育界聞訊、莫不震驚、陸續前往東城馬市大街、雙輩胡同三十七號錢氏寓所探詢、經證實後、均同聲哀悼惋惜、按錢氏現年五十二歲、前曾任北大文學系教授、現任師範學院文學系主任、生前著作甚夥、爲中國文壇上有名健將、竟未及中壽西歸、其損失自難估計、故華北各報競刊遺墨遺作、以示哀悼、

冀省署規定渡滿申請書

【保定通信】冀省署以本省位勢、與新興滿洲帝國邊壤毗連、實爲最近之隣邦、其親密之切、尤有特殊關係、事變迄今、省屬居民、旅客往來、日有增加、惟恐人民出入兩國國境、對於通行規則、有未了解、臨期感受不便、省長有鑒及此、曾飭外交科交涉主任龐永選、轉向滿洲帝國通商代表部駐津辦事處接洽、協議人民渡滿申請辦法、並規定申請書式、由省署製印、令發所屬各道縣布告週知、嗣後人民申請渡滿者、即可臨近呈請所轄市縣公署、依照書則各項、查明填註、再由縣知事加具證明報省、轉爲函請帝國通商代表部駐津辦事處、發給渡滿證明書、予以通行、臨榆縣署奉令後、昨已飭由主管科妥擬布告、曉諭國境商民、一體週知云、

定價

綠牡丹	每包	四元四正角
紅牡丹	每包	四元〇五分
藍牡丹	每包	二元九角正

機製各種上等潔白麵粉出品精良定價克己如蒙惠顧無任歡迎

南京有恆麵粉公司謹啓

經售處

周炳華醫師回京應診
主治內外花柳各科　時間上午八時至下午五時　星期日照常應診　地址白下路昇平橋一二六號 A130

解毒花柳丸　除毒防毒各盡其妙
男婦花柳病皆由不正當不清潔之性交而發生症象雖各不同病因大都相仿倘被傳毒非但自身之飽嘗痛苦且延及妻孥遺害無窮惜乎迷戀色慾者一時迷誤不計利害後悔何及本社此丸係採取國產解毒精品而製合專治一切男婦花柳病如梅毒下疳橫痃便毒等其毒將成未成已成諸症服此丸一星期後定……
蘇州濟羣藥社　南京經理夫子廟東廣生藥房珠江路福安藥房 A68

補虛白帶丸　濟羣老牌
主治　赤白帶。產後帶。腰酸帶。腹痛帶。處女帶。淋性帶。孕婦帶。虛虧帶。
止帶強身……靈驗無匹　恢復健美……助長孕育
有補下虛之特效。有清血液之奇功。
每盒一元　指定名稱
南京經理夫子廟東廣生藥房珠江路福安藥房購時認明老牌 A67

百補遺精丸　患遺精病注意……治遺精專藥
△有夢無夢均有藥到止遺之效▽
△初起宿患定能徹底除病之功▽
蘇州濟羣藥社　南京經理夫子廟東廣生藥房珠江路福安藥房

寧嗽保肺丸　多咳最傷肺久咳易成癆
主治　新久咳嗽　晨起多痰　夜不安眠　各期肺癆　痰中夾血　女色癆傷　咳嗽哮喘　小兒頓咳　婦人產咳
△直接有止咳除痰之力　△間接有防癆保肺之功
每盒一元
蘇州濟羣藥社總發行　南京經理夫子廟東廣生藥房珠江路福安藥房 A66

新康喜幛局
喜壽禮幛　絲織錦緞　精製軟匾　金字奉送　高尚湘繡　對聯綾軸　歡迎顧客　定價低廉 A193

大中華喜幛
探禮品界威權久負盛名的　在貢院西街四四號人人隔壁
綢緞喜幛　精製各式　電刻銀盾　歌舞台清唱　軟匾專家
專做各式禮品　備有高尚材料　便利顧客可以攜料到府面治 A92

江蘇飯店
維新菜館　經濟客飯　各色點心　冬令火鍋　隨意小酌　如蒙惠顧　竭誠歡迎
姑蘇女子招待　夫子廟貢院街
朱鳳貞　王榮珍　錢玉鳳　姜娟英 A43

倚紅閣妓院
夫子廟姚家巷七號遠東公寓
本閣新由蘇揚選聘名妓來京　如蒙惠顧　竭誠歡迎 A2

中青醫院
診療科目　內科　外科　口腔科　其他一切疑難雜病
時間　上午九時至下午五時止　星期日停診
院址本京廣播電台東首 A95

金鍼科國醫李靖方回京應診
門診上午八時至下午二時　出診午後三時
地址……白下路昇平橋十一號

上海孫營造廠
新記　分廠
地板公司
南京復興路一〇一至三一三九號 A147

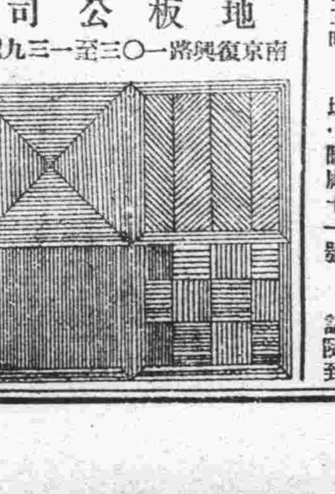

科學宋佩如論相
部人研究新發明催眠相法 A15

元記別有天酒菜社
高尚酒席　應時佳餚　附設早茶細點　早晨茶資不計
特由蘇滬聘到美麗秀女爲本社招待員
地址　夫子廟姚家巷口 A25

幸華罐頭食品商店　第一支店
大批貨物又到如奶粉奶油可可加非高尚餅乾各種罐頭美國蜜粉以及自製糖蓮子出爐麵包零躉批售價目克己
本號有大批眞正幸福牌洋油出售光清經點無烟與冒牌之貨大不相同
躉批零售價目克己　南京中山路珠江路口 A46

大羅天茶社
本社特色　特設禮廳經濟和菜　蘇埠女子竭誠歡迎
喜慶宴會姑蘇麵點伺候慇懃
高尚筵席應時佳餚承蒙賜顧
中央商場斜對面明瓦廊口 A5

都益處川菜館
夫子廟貢院街
特由京滬邀請美麗女子招待楊桂英等應酬週到倘蒙惠顧任歡迎 A146

經濟特刊 第一號

關於中日經濟提攜

·虹·

二十世紀物質文明已呈尖銳化的時代，世界各國的經濟，亦隨科學的發達至若何程度而決定，歐美首先發生產業革命，繼而機械革命，才有今日物質文明到達超然的地位，中國雖然也鬧着產業的革命先於日本，但日本却始終以科學的精神，獨倡的物質，以卓立於東方，和歐美的物質文明而並駕前驅。可是我們中國，依舊是數十年如一日，牢不可破的絲毫沒有改變。

讀過赫胥黎文的天演公例，應該知道，不論事物，在同一的時間與空間裏，互相競爭說，競爭的結果，不進則退，一個國家的在國際間角逐，也是如此。我們來拿橫的地理來說，中國地處亞細亞洲的北溫帶，天氣溫和，土地肥沃，物產豐富，蘊藏之多，足爲世界之冠，因此，世界各國，視中國成衆矢之的，都想在東方的中國獲得利益。再以縱的歷史來說：自從通商以後，馬哥勃羅到達中國以後，做了一部遊記，說東方的中國是一片黃金地，而引起了歐美人士積極在這黃金土上具有侵略的野心，於是造成雅片之戰，英法聯軍之戰，八國聯軍之戰等等的戰爭，然而終於用武力亡不了中國，來主張瓜分，而瓜分也出於整個民衆的反對，和免强取得世界的動聽，不得不放下這個辣手，而才來一下子最毒的經濟侵略。

經濟侵略的結果，使中國永久做白種人種的市場，我們在這種侵略之下，所看到的都市的畸形的發展，農村經濟的崩潰。不但如此，並且以其物質過剩的原料，來用之於中國鐵路，公路的建設，想使中國永久處於半殖民地，而加以强化的侵略。同時，所謂利益均霑，排斥日本在華的固有市場，以求其永久侵佔的雄心！

在這個情況之下，我們得回顧頭來，看看日本怎樣？日本以離輕工業而進步到重工業的時代，因爲到了重工業，和中國在經濟上需要發生關係，而在這關係上不是摩擦的，乃是相互依存的。所以日本目擊中國的市場，在兩種矛盾的狀態之下，不能同時而存在，同時應爲東亞未來的曙光，中日兩國彼此間不可缺一的利害關係，由日本向中國提出共存共榮，經濟提攜。

經濟提攜的原則，是：『中，日，滿三國，應顧念共三邦一德之世界的意義，而認識忍齒的關係，立於强固的精神基礎之上，在亞細亞體制下，作爲將來之世界流通經濟之偉大的一個輪迴，而期共協力的發展』。所希望於中國的，中國在東方的文化區域裏，除以精神爲文化的特質之外，並應不能輕視物質的特質，卽不能忘却政治的，經濟的，社會的，一切人間的現實生活。

關於經濟所要提攜的是什麼呢。第一，因爲日本已成爲重工業化的國家，所希求於中國的，便是資源的供給，像鐵，煤，鹽，棉花，小麥，羊毛等等，都是必需由中國供給原料，換一句話說，中國豐富的資源，不能專由英美獨佔開發，日本亦得享受其權利，並且將重工業的製造品，輸入中國，作爲交換；第二，技術的協力而使其發達，因爲中國是以農立國的國家，重工業國的建立，和農業國發生切實相關，所以中國的農產，必需以能希增進日本工業的利用價值以爲斷，憑此二點，中日的經濟提攜，確保互惠，希冀建設亞細亞經濟的繁榮。

由此，我們可以追溯過去政府的錯誤，專以接受英美法等國的經濟，技術合作，而拒絕日本的經濟提攜，爲片面的，斜曲的，不是正常的發展，和孫中山計劃的建國方略之二——物質建設——所講利用外資和聘請外國技術人員的話，也不能完全遵照實行，因爲在經濟上有厚於彼而薄於此，畸形的發展，所以會造成東亞最不幸的戰爭，這次日本的和中國發生戰爭，原爲列强勢力在中國均衡而漸趨擴張，日本爲適於時勢，不得不擴大其經濟地域。

去年十二月二十二日，日本前近衛文麿首相，所談關於調整中日邦交根本方針之闡明，摘其要點有三：第一，爲善鄰友好，並鄭重聲明日本對於中國無領土之要求，無賠償軍費之要求，且將本不但尊重中國主權，且仿明治維新前例，以允許內地居住營業之自由爲條件，交還租界廢除治外法權，俾中國能完全其獨立，日本政府既有此鄭重聲明，則吾人依於和平方法，不但北方各省可以保全，卽抗戰以來，淪陷各地，亦可歸復，而主權行政之獨立完整，亦得以保持。第二爲共同防共。第三爲經濟提攜。這三點我們來細細的分析，最重要的，還是在經濟提攜，汪精衛氏在主和的通電裏說：『……爲經濟提攜，此亦數年以來日本政府屢曾提及者，吾人以政治糾紛尙未解決，則經濟提攜無從說起，今者日本政府既已鄭重闡明尊重中國之主權及行政之獨立完整，並闡明非欲在中國實行經濟上之獨佔，亦非欲要求中國限制第三國之利益，惟欲按照中日平等之原則，以謀經濟提攜之實現，則對此主張，應在原則上予以贊同，並應本此原則，以商訂各種具體方案，以上三點，兆銘經熟慮之後，以爲國民政府應卽以此爲根據，與日本政府交換誠意，以期恢復和平，日本政府十一月三日之聲明，已改變一月十六日聲明之態度，如國民政府根據以上三點爲和平之談判，則交涉之途徑已開……』。我們根據汪氏的話，也可以認明實行經濟提攜，確爲解決中日國交前夕的表現，並且在中日國交已經調整以後，經濟提攜亦爲平等互惠確保東亞的共存共榮。

中國經濟垂危之癥結

（吾）

經濟知識，爲現代人類生活上最關重要，按經濟二字，含有政治，教育，財政，法律，社會等制度，確能作治國平天下之要素，證之王安石以道德經濟爲已任，卽其例也。現在我國社會經濟之復雜，自歐戰以後，日甚一日，經濟生活與吾人之關係，亦愈趨密切，甚至人與經濟不可須臾離也。

簡單言之，譬如人生在世，不能不圖生存，因圖生存，而不能不有職業以維持生計，卽以吾人之勞力易社會之報酬，以敷生活必需之衣食住行，如物價之升降等等，皆關係經濟問題也。更如近二十餘年來，全國各地受天災人禍，農工商因而崩潰破產，比比皆是，近來金價之飛漲，一切一切，其結果影響於吾人之生活甚巨，此非經濟問題耶？

所以吾人欲挽回此種頹勢，使國家及人民不受經濟之壓迫，須先致究一切經濟原理，明瞭過去及現今之經濟狀況，然後再進而作一種經濟之實施政策，始能達到超然經濟之目的也，稽諸英國亞丹斯密斯，倡自由貿易之後，而英國對於關稅政策，爲之一變，再如德國財政學家華格納，發表經濟思想後，德國財政政策，日趨進步，此皆斑斑可考者也。

現今我國之經濟衰落，民生凋敝，其紊亂情形，非一言能蔽之，蓋我國之農村經濟破產，工業經濟幼稚，商業則以生產不能發達，經濟亦已瀕於絕境，現在爰將我國歷來經濟之癥結，略爲分析大概，

我國本以農立國，農業在國內佔有悠久之歷史，然現時國中農村已達破產，粮食須依賴外國之供給，此理何來，考前北京農商部調查，全國已經開關之土地，共面積僅有十五萬四千五百七十三萬畝，佔全國總面積百分之十五。嗣後據黨政府時代實業部之調查，全國開關土地，雖略有擴展，亦僅有二十萬三千一百餘萬畝，佔全國總面積亦祇百分之二十。由此觀之，國中未曾開墾之土地，至事變時止，約在百分之七十九以上，同時農民負担之重，有出人想像之外，如田賦照例每年征收一次，然過去在軍閥時代，與黨政府時代，竟有預先征收之舉，如陝西已徵至民國四十年，四川已徵至民國六十年，其餘各省，雖無如此之暴，然其搜括民財，亦不問可知矣，如軍餉之繳納，公債之强派，土劣之重利盤剝，農民在此種種壓迫，以及連年之天災人禍之下，安得不瀕告破產耶？

以言工業，我國東南各省，絲茶爲大宗之出品，昔年在世界上，向佔優勢，而近數十年來，因出品之不加改良，並以各工業國家商戰競爭，已被追蹤而上，故目前之衰落狀況，則至有一蹶不振之虞，東北西北各省，以皮毛棉花爲基本產物，而近年來，亦因災荒之影響，如蒙古產毛之區，已被赤俄侵奪殆盡，據最近調查，與民國十六年之產額比較，已減少十分之四，棉花之產，因頻年之水患，蝗災，風雹災之侵臨，亦已減少三分之一；準是以觀，可知我國之工業，其幼稚之狀況，誠令人不能不抱無窮之杞憂焉！

再如其他經濟制度，若交通之不便，電氣之幼稚，鐵道之哩數，以及幣制之紊亂，較諸世界各國實不啻天壤之別矣，綜上所述，追爲我國經濟衰落之最大原因，現在欲挽救經濟由下層進至中層，須先開闢農工業之出路，茲略述大要於后，目前我國極感生產之不足，故欲行新經濟政策，應先從提倡生產着手；至于培養生產之當前最大問題，有幾種先決條件，一，政局之安定，二，金融之鞏固，三，民力之增加，四，技能之改良，五，教育之普及，六，一切企業之開源，七，各種消耗之節流。如是則十年之後，農工商業經濟，當能挽回過去之垂危局面，非惟臻國家經濟於充實，卽對國際間之經濟競爭，何愁不能並駕齊驅也？◇◇

戰事前後的華中經濟

一、孤島的上海

上海之所以稱爲中國經濟心臟部，因其在貿易，金融，工商業等經濟部門，占着中國經濟支配地位的原故。上海不僅是中國唯一的經濟都市，其實質是握着東亞唯一的經濟都市，但現因遭遇這次戰爭，使貿易退縮減至半數以下，各經濟部門差不多完全陷于停頓了，恐非二十年後所能恢復繁榮的吧！

上海位于揚子江口，揚子江發源於西藏，水流經十一省，以經濟的意義看來，以蘇、皖、浙、贛、鄂、湘以及四川等七省爲最重大；這七省的面積是五十餘萬平方里，人口的總計亦佔中國全人口的半數以上；上海是揚子江的吞吐港，以這麗大的面積和人口爲背景，才能造成以往之繁榮，但自前年發生戰爭而陷落後，它便稱爲孤島了。孤島雖可與少數地方往來交通，但其經濟活動，總不及戰前多多，經濟活動既受拘束，又沒有內地作背景，其經濟地位與商品輸出或輸入，當然可想而知。而且揚子江沿岸各地亦因陷落後，工商業都在停頓中，各地民衆都受物質不足彷徨在飢餓線上，購買力差不多沒有，揚子江畔，眞是滿目蕭條，凄凉之至。

上海雖與外界隔絕，但仍有多少的餘賑，都市與農村，生產與消費，是有密切的關係，對此要加以檢討的必要。江南的產物本很豐富，這些產物，差不多都消費在上海，南京，蘇州，杭州等都市，而上海的工業生產物，除去輸出海外一小部份外，大半仍舊是消費在附近的農村。

例如上海最重要的工業生產物紡織製品棉紗，從前年一月起至六月止上半期各地的批買額如次：僅以日本出產而言，合計二十四萬三千三百四十一包之中，上海市場所銷者八萬三千二百七十一包，爲三分之一以上，這都是消費在上海及附近都市，農村中的。華中蕪湖消費一千八百六十四包，南京消費四百六十三包。

二、華中的工業的生產

如上所說的輸出貨物，都消費在江南一帶地方，由此可知道上海工業生產品，是完全依賴江南一帶地方的。不過，因此次戰爭，各種工場都不能恢復，而農業生產力也因農夫的逃亡與耕牛被殺，而陷於新種不可能的地步，而購買力當然減退了。

中國的工業中最發達的是：紡織，麵粉，繅絲，烟草等，這些工業都以上海爲中心，蝟集在華中一帶。

先以紡織而言：據前年三月之華商紗廠聯合會的調查，全國九十六個工場之中，上海占卅一，江蘇占二十三，浙江占一，安徽占一，合計五十八，其他以日本占三十，英國占四，可見中國工廠占最多。一九三六年華中紡織生產額，棉紗九十七萬六千二百六十六包，棉布三萬萬二千六百六十三萬六千平方碼，占全中國人的紡織生產棉紗的六成八分，棉布生產占七成四分。可是經過這次戰爭，大多數工場已被破壞，全部都陷於停頓之中了。

次以麵粉而言：在江蘇，浙江，安徽三省內有三十一個工場，資本金合計一千五百九十八萬六千元。工場數占全中國二成五分，資本金則占全中國的五成四分，但每日的生產額，僅上海，無錫兩地，共十三萬七千五百餘袋，占全中國每日生產額的百分之四十七。

至於繅絲工廠則完全集中在蘇浙兩省，但今次事變受害至烈，前年六月至十二月間，上海生絲海外輸出僅銷一萬五千六百餘包，比之往年同期三萬三千九百餘包，激減至一半以上；又據去年三月間新聞所載，江浙繅絲工場所在各地，共有二百家左右，近年因受日本絲之打擊，前年春季開業者僅有半數，但戰事發生後，則連此半數工場也全部停頓，至目前止，各地工場被焚者甚多，已無恢復的希望。現在尙能開工者，僅上海數家而已。按江浙兩省爲蠶絲中心，蘇，嘉，湖等地農家皆以此爲家庭工業，每年春夏秋三季之蠶繭，除極少數在自己家內製絲外，大都賣予繅絲工場，今以戰事關係，農家婦女逃避一空，不能回鄉從事育蠶，故蠶絲生產大減。去年一月份上海生絲輸出合計有八十包，而每包價約七百五十元而已。

捲烟工場，外人所經營的勢力甚大，如英美烟草公司製品，差不多有壟斷中國捲烟市場之勢；但近年以來，中國捲烟工場急速發展，上海有工廠八十，江蘇一，浙江五，安徽四，合計九十，因此次戰事是受有很大的損失。單以上海一埠而言，中國捲烟工場南洋公司（資本金八百萬元），華成煙草公司（資本金百萬元），中和，中南，華東，大達，民榮，華品，大東，中原，新民，華菲，新華，民生等各烟廠（資本金都在五十萬元以上）都一起變爲灰燼了。

總之，華中的各民族工業，其設備相當完備，但因今次戰禍，受到徹底損害，一時恐難恢復。

農村經濟破產的幾個原因

·巨鷹·

民國成立以來，中國的政治，經濟，社會，敎育方面，都變了一團糟。一般憂國之士，都在喊着『中國的危機到了』！地大物博人口衆多的中國，竟會發生什麼危機嗎？這個問題的根本原因，是由於我國農村經濟的基礎，已逐漸動搖，有瀕於破產的趨勢。歷史上的政治革命，都含有多少社會背景，而且可以說：大多數是以農村經濟爲背景的。『饑饉之年，天下必亂，豐收之歲，四海承平』。這正是農業國家的政治寫眞。維新政府財政部爲減輕人民負担起見，曾有佈告各地，自本年二月一日起，實行廢除苛捐雜稅。現在向政府貢獻一點意見，在開始建設新中國的時候，唯一的重要工作，就是解決農村經濟問題。因爲過去中國的危機，是由於農村經濟基礎動搖，農村經濟的基礎動搖，而致於政治腐敗，社會秩序紊亂，教育破產等種種現象，層見疊出，遂使『危機』達到深刻的程度。

我們知道農村經濟，是國民經濟的基礎。農業生產發達的國家，農民生活程度提高，農村文化也隨着進步。所以政府的責任，是應該運用他各部份的機能，來扶助農村社會的發展，解決農村經濟問題。我國農村經濟破產的原因很多，現在本文僅將我國農村之地租，田賦附稅及高利貸諸問題，檢討一下，望我政府當局設法補救之。

地租的增高，田賦及附稅的加重，高利貸的壓迫，均爲農村經濟破產主因之一部。中國農民中之佃農與全國的大地主的土地成正比例的增加，近年以來，高額的地租，進行很劇，田租的租額固然是看田地本身的肥瘠而定，但普通都在百分之五十以上。劣等的土地租額是「五五分」而比較好一點的土地的田租就有「四六分」「三七分」或至以「二八分」的規例，（二八分就是以收穫的總額來比較，田主得八分，佃戶得二分）。而各種田租額，無論年歲豐歉，佃戶是要照例繳租的，如果不繳的話，就有吃官司的可能，在這種高額地租下面的佃農，他們的痛苦何嘗比中古歐洲農奴所受的來得輕呢。

中國田賦的名目繁多，不但全國不能統一，就是一省中的各縣也不能一致。所以田賦的負担，較任何國家爲重，並且還有許多種附稅，有的地方附稅往往會超出正稅許多倍以上。田賦及附稅增加的原因，不外什麼「辦理地方自治」「補助教育經費」「剿匪」等等名目。中國農民，一方面受了軍閥地主的剝削，一方面又不得不設法維持其家庭的生活，於是轉過來乞憐於一般高利貸者。

佃農收入的大部分，要獻給地主；所除的部分，必須包括農地耕作費及家庭生活費。同時一般小自耕農，也要把大部分的收入，作租稅及各種附稅的繳納，因此他們不能預儲幾個月的粮食，往往在收穫以前的九個月中，就不能維持生活了。這時候，便有高利貸借出來救濟他們，或借糧食，或借現金，利率都在百分之三十以上。農民生活益感困苦，高利貸者愈活躍，從使農村經濟破產，更爲尖銳化。

地租增高，田賦和附稅加重，以及高利貸借的壓迫，成爲農民總收入減少的原因，中國農民每年平均總收入很少超過二百元的，普通約百餘元左右，收入低微，維持生活以顧不易，一遇荒歉，農民祇有典押田地，賣妻鬻女，如此情形，農村經濟能不破產麼？故盼望政府當局，宜早點計劃救濟農村經濟，減輕農民負担，這樣才能夠談到建設新中國。◇◇

蘇聯物價的考察

當我們去攷察一國家的生活狀態時，其必然的就是要首先要檢討物價——卽小賣物價，或生計費的趨勢——可惜，今日的蘇聯，可供利用的物價指數，還是缺少的。但蘇聯政府曾公佈以一九一三年爲百的零賣及小賣物價指數，不幸於三十一年一月一日便中斷了。而二八年，二九年，三〇年一月一日的小賣物價指數，是二一一，二一五，二〇四，至三十一年一月一日，忽降落爲一九二了。卽或物價指數，仍繼續公佈，這也是無意義的了。以此，我們在檢討蘇聯國民生活的實質，也仍不能判斷其是否是向上了吧？

構成物價的個別價格，乃國營商店及各機關所附屬的消費合作社。且商業機關，對於一般市民，乃一不被解放之閉塞商店，對於持有分配證的職員及勞働者，准許購入消費財（對於種類及數量有限制，）政府以保護勞働者的目的，公定價格，而比市場價格較低。在閉塞商店，對於職員，勞動者所不能滿足的需要，及一般市民的需要，在自由市場中，可以購買，不過自由市場的價格，是根據需要和供給的關係而規定，價格較高，三十年度的自由市場物價，較之閉塞商店尙有十二倍乃至十五倍之譜。得不着分配證的一般市民，受物價昂貴的結果，使他們生活較之二十七年更加惡化，這是必然的歸結。加之，勞働者們，在二十八年至三〇年的期間，他們的食料，約有五分之一，或三分之一，是仰給於自由市場，縱令閉塞商店民所得加倍，而全體的國民生活，還是十分的惡化，國民僅得着充足生理上必要的最低生活。

自三十三年度開始第二次五年計劃，同時政府在都市設立商業商店，在農村設立集體經營農場市場。這些，都是國營的公開市場，價格大概在閉塞商店和自由的公定價格，以人工的壓低，可是事實上他們的生活，仍是很困苦的。如上所說的自二十八年至三十二年期間，卽第一次五年計劃時代，將物價相差太遠的二個市場併存，並且在這時期爲日用品之供給市場，而佔重要任務的自由市場，共物價過分昂貴，雖說在三十二年度的國營市場的中間，如是採用多元的物價政策結果，使決定的盧布價値，更加困難；因而判斷蘇聯國民的生活動向，也更加困難了。但大體的趨勢，因分配機關的普設，對於生活難，多少也緩和了幾分吧。消費資材逐漸增加，政府決定於三十六年一月一日起，廢止了分配證的制度，於是，開始確立以國營商業爲中心的統一分配組織，以至於採用了一元的價格政策。閉塞商店撤廢後，公定物價，以閉塞商店和公開市場的中間價格爲標準。

公定價格提高，爲補償實質工銀的低落，所以不得不提高全面的貨幣工銀，三十七年的工銀，較之三十六年增加爲二成六分以上，這是因爲一方面是補償的工銀提高，另方面，則茶於斯丹哈諾夫運動的進展結果，形成了高級勞動的貴族吧！但是，僅以物價提高率，而關於勞働者的貨幣工銀增加了嗎？因爲勞働者們的收入抬高了嗎？因爲統計資料不足，所以很難斷定，的分配關係，逐漸公平化，商業網擴充到農村，和集團經營農場市場的物價低廉，這也是不能否定的事實，同時，也不能放過勞働者和農民本身之間的所得不公平，已漸漸地趨於激化了。（本文原名爲「轉換期的蘇聯經濟」，此爲其中之一章，原載改造，茲特譯出如上，俾讀者得知蘇聯國民生活之一般——譯者森誌）

家庭經濟調查的倡導

·郁貞·

家庭的組織在目前的國家機構中還是一個重要的單位；這個單位的經濟狀況是足以代表一個國家的大概經濟狀況的。所以，一般社會學者於研究國民生計的時候，一般家庭的經濟情形，乃是很重要的一個對象。從家庭經濟的出入中，可以看出社會的生產與消費的增降，物價或生活程度的昇沉，以致一般文化的前進或落後，在目前當世界大部份的國家正深陷於不景氣的苦悶中，失業蔓延，人民生計顯示困迫之際，對於家庭經濟狀況的調查，尤其顯出了應時的需要。

在十九世紀中，法國社會學者拉普萊（Le Play）曾經把當時歐洲各國的家庭經濟情形，加以詳細的調查。自從拉氏發表了他的調查結果以來，社會學者便常常把這種調查作爲研究社會現象的標準。

我國一般社會學者，對於家庭經濟之調查，還不常做到，除了北京附近的一小部份的家庭經濟情形，受過一次簡略的調查外，其他各地，尙未聞到。

當一九二六年的第三屆國際勞工統計大會開會時，會中曾經議決對於各國的家庭經濟調查，至少每十年間必須實行一次，以便考查各國人民生活程度的變遷的情形，這個決議並沒有爲各國所正式採行，不過一般社會學者對於國民經濟狀況，也有一部分人在進行調查着。現在我把這種調查工作的方法，略茲介紹，以便研究社會學及經濟學者，作爲參考的資料。

一，調查研究的順序：家庭經濟的調查，其準確性是依據於二個重要的原素：卽被調查的家庭與調查時間的長短，這兩個原素間也有相互的關係，對於調查之家庭數，約自數百家至數千家，至於調查的時間，大半自半年至一年；這只能做爲一個時間的單位看，累集若干單位而成的結果，這種調查就比較來得可靠了，着手調查時，對於材料的收集，通常有兩種方法！一種是調查家計簿或是家用賬簿；另一種是派遣有訓練的調查員每日前往各個家庭在口頭上的調查。如若免除不準確的弊點，也可把這兩種方法並用也行。

二，調查對象的選擇：在從事家庭經濟的調查時，關於調查對象的選擇，必須加以謹愼的考慮，在選擇對象時必須以能夠代表某種職業的典型家庭爲對象，在選擇時必須注意家庭的地點，家庭的收入及家庭的組織。

在調查職業勞動者的家庭經濟情形時，最好是選擇都市的家庭作爲對象，不過在我國除了工業都市的家庭經濟調查之外，而內地家庭經濟狀況尤其値得調查，關於家庭的收入，選擇情形最爲困難。在低級勞工者的家庭中，很難得到他們的收支記錄的材料，但是這個階層的家庭，在我們調查工作中是最要加以注意的。家庭的組織以一夫一妻及二三子女者爲最適宜。

三，家庭收入的調查：關於這種調查的本身工作第一步是關於家庭的收入，家庭的收入包括的項目很多，最重要的是：工資，資本的利息，家園生產等，但是關於國家所供給的義務教育，免費醫藥，以至妻子的無報酬的工作等，都是無法化爲實數的金錢，難以計算的。丈夫，妻子和兒童對於家庭總收入的貢獻，其比例關係是很値得研究的。大概妻子與兒童對於家庭的收入的貢獻較大時，則丈夫的貢獻自然減低，反之如果丈夫收入較多，家庭生活能夠寬裕，則妻子和兒童也不會還要出外謀求雇佣了，則他們的貢獻也會減低下去。

四，家庭支出的調查，關於家庭支出的調查，較之上項工作更爲重要，因爲勞工階級生活程度高下，是很可以從這部分的調查看得出來的，支出的調查可以從兩點着手，一點是消費的量，另一點是用以購買物品和其他方面的支出額，在比較上第一點是不易得到可靠的材料的，關於總支出額中，可以看出各項消費標準數的分配，要想食的支出就可得到了，支出總額的分配，通常可以列爲五項，卽衣，食，住，熱和光及雜費等，在食的一項中烟草，飲料以至家庭以外的食物都包括在內，在住的一項中凡家庭各種陳設也包括在內，雜費包括生活所必需以外的各項支出，如醫藥費，娛樂費，保險費，旅行費，書報費以至教育費等。

總之家庭經濟調查的研究，實在是一件極困難而又極有意義和趣味的工作，所以我希望我國一般研究社會經濟的學者，能夠推進這種工作，使一般人都能明瞭我國家庭經濟的狀況，在我們新中國開始邁進的當兒，對於這種工作，更是値得注意的一點。

新中國的經濟建設

·甫人·

……關於中國的經濟建設問題，曾展開熱烈的爭論；有人以爲要求中國經濟建設，非擺脫外力之束縛，並排除國內的障礙，是無法進行建設；此種主張，無異因噎廢食，事實上是不可能的。另有一種主張是希望在現狀下作加拿大式建設的[illegible]論，紛紜，但僅是虛耗國力而已。

自從中日戰爭展開，全國的重要都市都先後淪入戰區中，本來就很單薄的民族產業，經了蔣政權的所謂焦土政策後，已經蕩然無存，中國經濟建設，本來已是百孔千瘡，現在，再加此暴風雨的摧殘，命運如何，眞不堪設想。

現在新政權已建立了，新中國的前途正展開無限的光明，當然經濟建設問題，已不能忽視，縱然環境是異常艱苦，但是我們不能不在這百難中勉力爲之。那末將怎樣來從事新中國的經濟建設呢？有人以爲中國經了戰爭的摧殘，人民顚沛流離，田園破碎荒蕪，身且不安，怎能談及建設，這種觀點，正足表示其自暴自棄。中國目前談經濟建設，艱難固然多，但是便利之處，亦屬不少，現在先約略談之：

一、中國本是一次殖民地國家，平時一切設施，每受白色人種的阻礙和控制，此次戰事後，白人已失去顧問能力，壓力大爲減輕，且新中國已和友邦日本取得密切聯絡，並對新中國的經濟建設能予以極大的援助。

二、以前阻礙新經濟建設的惡勢力和爲虎作倀的貪官汚吏，都已隨着蔣政權而崩潰了，就是對經濟建設專門破壞的共產黨也已一敗塗地，銷聲匿跡，現在經濟建設毫無阻力，不難一舉而成。

三、在這大戰之後，目前的資力，當然是困難異常，但是可以利用更廉價的勞力，以補充財力的不足，並且可以在互助的原則下利用友邦資助。

四、國內市場，本來常給外貨及舶來品所支配，現在沿海口岸已被封鎖，外貨已不能暢進，正可利用這時機，而以國產品爲補充，所以現在祇怕國產品的不足，而不怕市場的缺乏，這正是發展必需品工業最好的機會。

五、我國失業人統計的指數，本就很高，經過這次戰爭後，失業人數更難於計算，失業問題的解決，乃安定國民生活的先決問題，欲使失業者得到妥當安插，那就非得從事建設不可，現在對於難民的救濟和遣送回籍，究非根本辦法，因爲在這時期中，對於人力，正可加以利用。

由此觀之，可知戰後的經濟建設，反較以前更爲便利，雖然際此百業凋零，困難固然在所不免，但復興大業，正應該在困難和犧牲中建立起來的啊！

黨方停付外債利息 影響公債暴跌

黨府因了財政窘迫，于一月十五日宣布止付以海關担保外債的利息，當時使之藏有中國債券最多的倫敦，受了極大的衝動。收有債券者，亟想出售，而買市無人問津，以致市場價格，大告衰落了。

近日上海京津證券市場，以海關担保之內債亦繼跌不已，茲將十五日前後的行情，比較如下：

統一公債	甲種	乙種	丙種	丁種	戊種
十四日行情	622	547	532	531	523
二十七日行情	553	483	470	462	461

統一公債暴跌，雖尙有其他原因在，（在抽簽以後，必定跌落一點，付息以後，更要疲弱，現在正當抽簽以後，不久就屆付息），而最主要者，確是受了外債停止付息的影響，因爲：

（一）黨府既肯失信於外，對內則更不吝，現在之利息，既可停付，將來本金也有不承認的可能。

（二）戰事連戰皆北，政權日趨沒落，經濟破產，債務負責無人，所以一般債權人，爲避免將來損失，多願卽時出售，需要減少，價格自然跌落。（新）

應徵兒童特刊投稿的諸位小朋友，本社備有獎品，按照地址分送，希注意爲幸。本刊第七次週刊，決於下星期一出版。爲科學特刊。歡迎惠賜佳作。一經刊載，酬報從豐。新報編輯部啓

京市新聞

高冠吾談 保甲巡查隊性質 壯丁編隊訓練純係拱衛地方

本市當局、爲謀冬防期內地方治安、曾分令城區組巡查隊、鄉區組反共自衛團、俾以民力、維護地方治安、其組織辦法、迭誌本報、惟日來市內一般不明底蘊之民衆、竟以訛傳訛、咸認當局將抽壯丁、編隊訓練、致有一般青年、自相驚擾情事、記者因此問題、關係社會秩序安甯、至深且鉅、特趨車往訪高督辦、詢以事實之眞相、比承見告如下、查近謠諑紛傳、均爲一般民衆之誤解、須知保甲巡查隊、與鄉區反共自衛團之組織、係地方人民拱衛地方之性質、本市爲權宜之計、故不另立條規、即以綏靖部頒佈者所仿行、且人民拱衛地方、係應有之職責、所組團或隊、完全維持該管地之治安、并不開拔、且訓練後、仍回家作其原有之工作、更非甲地人民調往乙地訓練、故對此謠傳、可不攻自破、希城鄉各地民衆、切勿庸人自擾、自取其咎、更須明瞭者、剿匪共之責、有我綏靖部隊、專負其責、人民所組之團或隊、不過預防地方盜竊之發生耳、更有言者、我京市人口、十一月份已有四十三萬餘、目下一月份、將近五十萬、於此可知歸來日趨衆多、倘如上列之謠傳、何能有此之激增數字、

本市救火會 招募救火隊士 以相當代價收買救火器械

【中聯社】南京市各區救火聯合會、成立以來、已將月餘、記者爲欲明瞭該會內部情形、特趨訪該會常務理事舒君、據云、救火聯合會、在事變前、遍照各區會之組織、曾成立十五處之多、各會咸用新式汽機、隊員分班訓練、遇有火警、灌救手續靈敏、數年以來、成績卓著、惜於事變之時、各會機件、散失無遺、會產燬損亦夥、全功盡棄、至可痛惜、現各區會、鑒於市面日漸恢復、故仍將組織聯合會、一面負責整理各區會、以充實消防力量、現除西三救火會已成立外、現繼續成立者、有西二、東二等救火會、其他各區會、不久亦繼續成立、

【機械】關於救火器械、原有汽機、與救火器具、事變時、散落外間、現由各會分區注意搜求、如發現時、可轉知聯合會、以相當代價收回、或請求官廳、協助收回、如有挽力機、即從速修繕、以便應用、

【經費】關於各區救火會之成立、非有相當經費不可、現時已由各區會就地儘量籌募、以爲臨時費用、俟市署征收房捐時、由該會呈請援案代征消防費、以充經常費、

【隊士】關於救火隊士問題、原有隊士現已星散、故正由該會招集、由先成立之救火會僱用、設或人數不敷、得隨時招募、由各該會分班訓練、期滿後、分發應用云、

第一區公所 明日散發賑衣

【中聯社】本市冬賑第二次賑米、已分發完竣、棉衣昨由市署分發各區所、茲悉第一區公所、領到棉衣五百五十套、定於本月七日散發、以各坊貧民之多寡而分配、茲將該區境內各坊分配棉衣套數、探誌於下、第一坊二十套、第二坊二十套、第三坊三十套、第四坊三十套、第五坊三十套、第六坊二十五套、第七坊三十套、第八坊二十套、第九坊十五套、第十坊二十套、第十一坊三十套、第十二坊三十套、第十三坊三十套、第十四坊三十套、第十五坊二十套、第十六坊四十套、第十七坊三十五套、第十八坊三十五套、第十九坊三十五套、第二十坊三十五套云、

傷寒流行 民衆應注意之點

京市衛生局、以本市近來傷寒流行、傳染者、已有七八人之多、爲防制蔓延起見、昨特通告全市市民、（一）保重身體、不可暴飲暴食、（二）不飲未沸之水、（三）不可隨地便溺及傾倒垃圾、（四）菜蔬須經消毒後、始能煮食、（五）不吃生冷食物、（六）如發現傷寒症、即送附近醫院治療、（七）將患者房屋消毒云、

三區坊長會議 商組巡查隊

【中聯社】京市第三區、定今日（六日）假區內綾莊巷綫業公會會址、召開坊長聯席會議、出席者、爲該區二十四坊坊長、聞討論事項、約分四點、（一）關於各坊每坊應指派十名壯丁、担任巡查隊、於夜晚巡更守夜、舉辦之應行事宜、（二）商討如何擴充各坊辦公費、（三）關於次貧振務事宜、（四）各坊路燈裝設與否、及各店號繳納垃圾車費諸事、

商法公司編

（中華民國二十七年十二月十日公布）（一）

第一章通則、第一條、本法所稱公司、謂以營利爲目的而設立之團體、第二條、公司分爲四種、一、無限公司、二、兩合公司、三、股份有限公司、四、股份兩合公司、公司之名稱、應標明其種類、第三條、公司爲法人、第四條、公司以其本店所在地爲住所、第五條、公司非在本店所在地主管官署登記後、不得成立、前項登記之聲請、應於公司章程訂立[illegible]、公司設立登記後、如發現其設立程序、或其登記事項、有違法或虛僞情事時、經法院裁判後、通知主管官署、撤銷其登記、第七條、公司登記後、滿六個月、尚未開始營業者、主管官署、得呈請實業部撤銷其登記、前項所定期限、如有正當事由、公司得呈請准予延展、第八條、公司登記事項、如有變更時、應於變更後十五日內、向主管官署聲請、爲[illegible]設立登記後、有應登記之事項、而不登記、或已登記之事項、有變更而不爲變更之登記者、不得以其事項對抗第三人、第十條、公司之解散、除破產外、應於接受解散命令、或決議解散後十五日內、向主管官署聲請、爲解散之登記、第十一條、公司不得爲他公司之無限責任股東、第二章、無限公司、第一節、設立、第十二條、無限公司之設立、應有股東二人以上、公司訂立章程、[illegible]簽名蓋章、每人各執一份、第十三條、無限公司章程、應載明左列各款事項、一、公司名稱、二、所營之事業、三、股東之姓名住所、四、本店支店及其所在地、五、股東出資之種類及價額、或估價之標準、六、訂立章程之年月日、第十四條、公司自章程訂立後、十五日內、應將左列各款事項、向主管官署聲請登記、一、前條所列各款事項、二、定有解散事由者其事由、三、定有代表公司之股東者其姓名、

※ ※ ※ ※

明德堂請院部 撥款助賑

本市明德慈善堂、每屆隆冬嚴寒之期、即舉辦冬賑、散發錢米衣物等事、未曾間斷、本年該堂以賑費無着、故未舉辦、然一般貧民、循舊例向該堂、請求振濟者、絡繹不絕、堂長陳家偉、爲情勢所迫、前日具函申請各部院請求捐助、共襄善舉、該堂昨得行政院梁院長示覆、略謂應併入冬賑辦理、已令知督辦市政公署、陳堂長因擬日內向督辦公署函請辦理冬振救濟事宜、（峯）

寒畯試場一瞥

【本報特寫】督辦公署所舉行的優遇失業寒畯徵文攷試、已是第三次了、在前兩次舉行時、記者因有其他要事躭誤、未曾親臨試場、一睹究竟、心中很是不安、因爲我們同是讀書人、對於這讀書將到末路的失業寒畯、應當抱有極大同情、所以這一次的舉行寒畯攷試、記者特地抽點時間、就近在夫子廟第一試場、作了一次觀光、

不到九點鐘的光景、三個、五個一羣的失業寒畯、手提着一包墨硯、彎着腰、踱着方步、陸續的走進了試場、也許是他們當中、私塾教讀先生比較多的原故、所以他們談話資料、總離不了你有學生多少、或者說些我年紀老了、不能教讀的這些話、

「鐺鐺」攷試的時間已到、監試官在試場各個教室裏的黑板上、大字寫着、「試述市民應盡之責任」、「使民以時說」、任作一題的粉筆字、有些已咬文嚼字、之乎者也的開了筆、有些因爲眼睛不靈、還在嚕嚕囌囌問着題目、這裏完全表示十足的寒畯化、但、如果不是寒畯的化、也不到此地來應試吧、

汽車「嗚」的一聲、走下一位戴禮帽、穿馬褂、精神矍鑠的中年人、這就是人人所敬仰的高督辦、他很關心的、在試場每一個教室的窗檯下、視察一會、慌得這般應攷寒畯、表示敬意的站起來、高督辦滿面堆着慈祥笑容、脫了帽、連忙和顏悅色的說道、「請坐、請坐」、過後便問了些關於寒畯的事、仍然乘汽車而去、

當記者走出了試場大門的當兒、還有一些老態龍鍾的寒畯、向着試場這邊走來、記者這時腦海中盤旋着、覺得這一次提前舉行寒畯攷試、是有意義的、因爲目前將夏歷近年關、失業的人、誰不鬧着經濟恐慌呢、尤其是肩不能挑担、手不能提籃的失業寒畯、年關確實有點難過、關心民瘼、憐恤下情的高督辦、有鑒於此、所以將這次的寒畯攷試、提前舉行、可見當局對於讀書人的優遇、煞費苦心了、（林）

維新俱樂部 九屆理事會議 設管理處派江元齡爲主任

維新俱樂部會所、原係中央銀行舊址、自經興工修建以來、工程浩大、歷時兩月、茲因工程大部完竣、不日即可舉行落成典禮、並召開會員大會、現該部爲專一責任起見、特經議決、設立一管理處、並由理事長葉先圻氏、指派江元齡爲管理處主任、管理員二人、由前島吾良担任、書記仍由飽震寰充任、另設聯絡員一人、亦經內定、將來該部開放後、內分彈子房、票房、浴室、理髮室、食堂、書報室、弈棋室、雀牌室、書報室等數部、凡屬該部會員、均有享受權利、日昨（五日）該部、特假座太平洋菜館、舉行第九次理事會議、出席理事、立法院秘書長葉先圻、內政部司長江海颿、行政院宣傳局長劉驥業、綏靖部參事何燮桂、外交部參事劉家愉、教育部司長王脩、暨贊助人軍特務部部長原田少將代表、岡田尚、濂田三郎等十餘人、由葉先圻主席、江元齡紀錄、先由主席報告該部收支情形、及該部修建經過、嗣即討論要案多起、探誌如下、一、關於會所內部設備、需款甚鉅、該部經費拮据、會費尚未收取、經議決分向行政院軍特務部請予補助、二、關於請求設立分支部、因與會章抵觸、經議決礙難承認、但俟該部發展後、亦得再行籌議辦法、其他尚有編印收支報告書、暨該部紀念刊、及召開幹事聯席會議等項、亦經議決、即日一一進行云、

甦社票房 籌募基金會議 定本月十一日假南京戲院彩排

甦社俱樂部、籌募基金彩排、原定於本月十一十二舉行兩日、嗣因各社員、均係機關職員、時間與精神、均有關係、爲免貽誤公務、乃決定改爲本月十一日下午六時起、假座南京大戲院舉行、於昨（四）日下午二時、開彩排會議、計到王承典、衛錫良、等三十餘人、由朱亞雄主席、當決定議案如下、一、彩排地點、決定假座南京大戲院、由王承典負責接洽、（二）推吳復生等、爲基金保管委員、（三）推朱亞雄爲籌備主任、（四）推王承典、陳一新爲總副幹事、（五）推甯幼玉、徐繼達爲管票員、（六）推徐世光吳新民爲前台正副主任、顧浩徐繼達、爲後台正副主任、詹榮光陳孝祚爲招待正副主任、董友賢等爲糾察組主任、馬炎、席儒爲收票彙查票、秦寶𠫓俞正飛爲文書正副主任、甯幼玉周從海爲會計正副主任、詹榮光爲佈置主任、（七）關於特務機關及憲兵隊接洽事宜、由詹榮光負責、（八）關於警衛事宜、由陳一新向行政院警衛隊、及綏靖部警衛隊負責接洽、（九）凡參加彩排之社員、於下星期四、在別有天集合、至南京大戲院彩排、（十）此次彩排一律憑券入座、本社社員、則憑入會證進場、但須幫同一切服務、（十一）排定演劇戲目如后、西川圖、（顧浩）坐宮（吳新民夫人、童念秋）六月雪、（曹斐蘊女士、梁毅）罵殿、（吳復生、華蕙英女士）逍遙津、（玄武居士、秦玉春藝員）慶頂珠、（瘦梅居士、梁毅）法門寺、（錢士瀅、王寅、劉榮春藝員）全本關雲長千里走單騎、（吳憶厂、陳一新、劉麟童、傅勇勝藝員）

放送局在舊曆年終 將播送特別節目

【中聯社】南京放送局、爲使中國人民、明瞭日本情形、由本月五日起、至二月十一日止、特請南京日本總領事館、日本國防婦人會、日本居留民會等機關、各主管長官、假該局演講、節目爲[illegible]、於每日午後七時至七時三十分、對華中一帶各地播送、並聞該局於舊曆年終、特舉行播送特別節目、以助民衆興趣、日期爲年終前後三日、關於何項節目、現正在計劃中、

二中增加班次 救濟失學青年

本京市立第二中學、自去歲舉辦以來、共有四班、計一年級上、一年級下、二年級上、二年級下、茲因寒假將盡、特舉行新生招考、計擬錄取一年級上新生四十名、一年級下插班生十名、但舉行考試之日、應考新生竟達四百餘名、且成績多皆斐然可觀、該校彙校長楊九鳴、暨教導主任朱劍陣、鑒於京市失學學子如是之多、爲謀補救、特臨時招開校務會議、當經議決、增設一班、即將一上分成甲乙二班、俾可多容納四十八人、其他如經費之增加、級任教員之聘任事、正由該校愼重考慮中云、（耶）

甲組學員將畢業 講習科

【又訊】警官學校講習所、甲組學員、本訂昨（五）日舉行畢業典禮、嗣以補足各講師因假缺席之課程、改於三月一日舉行、聞該校定六日開始考試、九日至二十八日、參觀本市各機關、三月二日、分發實習、迨實習期滿、再分發各地服務云、

警官學校 添建綏靖班講室

【中聯社】內政部警官學校、刻擬利用譯員班所餘之開辦費、在羊皮巷校舍內、添築房屋三幢、計十餘間、以爲新設綏靖班之講室、聞該項房屋、已鳩工興築、約於月內可全部完工云、

工務局限令 拆除棚屋

【中聯社】本市自事變以還、一般市民、多於通衢路旁、任意搭建棚屋、侵佔市有公地、妨礙交通、有礙觀瞻、市工務局有鑒及斯、爲謀取締計、乃擬定通知、飭令白下路、莫愁路、漢中路、上海路等處棚戶、限令三月五日以前、一律拆除、

南京紅萬字會 發出賑品數字

【中聯社】本京紅萬字會、前曾向各會員籌備大宗款項、購辦米衣、振濟貧民、聞該會由本月三日起、開始散放赤貧次貧、施放地點、爲小火瓦巷該總會、乃甯海路分會、同時分別散發、據悉三四兩日、共發有五千餘戶、發出米五百餘担、棉被一百餘條、棉衣二千餘套、內分男女大小棉袍棉襖褲等件、

三屆徵文考試 擴充錄取名額

市署優遇寒畯、昨日舉行第三次徵文考試、統計前往應徵之寒儒、計琅琊路小學試場三十餘人、蓮花橋小學試場三十餘人、大香爐市立一中試場、三百六十餘人、夫子廟小學試場、亦有三百餘人、總共四場、應徵寒儒、將近七百餘名、高督辦暨楊局長、昨晨特親詣四場巡視、聞當局對本屆應徵者、將予擴充錄取名額、以資救濟云、

小言 各得其所

警廳以妓院散處各區、有礙風化、且不易檢查、爰取集娼制、指定地區、區內准予營業、區外不准開設。記者曰：此善政也。

西哲有言曰：「國家之有娼妓、正如廟堂之有圊廁。圊廁誠爲不潔之物、不能一日容於廟堂；然苟缺之、則人將到處便溺、並廟堂之尊嚴而亦失之；唯其有圊廁以爲之容納、則廟堂之尊嚴益顯。國家而不容有娼妓、表面誠清潔矣、然無以宣洩之、則風化更壞。」故娼妓不必禁、而集娼制不可不厲行；否則不特良莠同處、黑白不分；而以近朱近墨故、更將驅無數良家子女而入於陷穽；決非所以正風化、保秩序。故警廳此舉、不能不謂爲「善政」也。

抑又聞某立法委員、最近上條陳於溫院長、已轉咨行政院、主張將烟賭娼驅城外一隅、與良善市民杜絕、俾各得其所。且謂：如是、則吸烟者有所吸、嗜賭者有所賭、歌唱者有所歌、慰安者有所慰；在彼輩求仁得仁、正得其所；而國政民俗、可不至爲所妨害。是更擴集娼制、而爲集煙制、集賭制；凡入此者、則爲賭民、爲烟民、爲妓女；而不入此者、則爲良民；如是良莠分明、莠者縱無益於國家、而亦不至貽害於良者。快人快語、不可多得、誠蒲團上突聞獅子吼哉！

首都大戲院隔壁 聚豐園酒菜社 正式開幕
喜慶禮堂 集團讌會 隨意便酌 定辦筵席
特聘蘇滬美麗女士院堂服務
新姚家巷南京大戲院對面↑ A91

浙紹 豫豐泰菜社 大集成酒棧
兩浙大紹名菜 專家合作 定辦筵席 營業經濟小吃 晨餐早點 遠年太彫 竹青善釀 （早茶奉送）
（一角早點）……早茶細點各式大麵小籠飩餃
南京獨家專有：請來嘗嘗久別的口味
海鮮 黃魚 目魚 帶魚 沙魚 海鰻 各式冰鮮 A117

遺失聲明 茲遺失德商德和商行第九十四號證章一枚除呈請補發外特此登報聲明作廢 方良珊啓 B458

遺失聲明 鄙人遺失督辦南京市政公署第三二〇號證章壹枚除呈請補發外特此聲明作廢 劉長麟啓 B457

遺失聲明 謹啓者茲因遺失周志廣陳永洲合約壹紙嗣後如發現時均作廢特此聲明 周文彬謹啓 B454

獸醫待聘 某君畢業於國立中央獸醫專科歷充實業部上海南京杭州商品檢驗局技士深富經驗如需屠宰場獸醫人才請函杭州市政府第三科高山轉 B455

尋人 長女鳳英年念壹歲剪髮天足體格適中身穿海昌藍布長袍於舊歷念七年冬月初五日因逃難在江都鄉間失踪如有人知其下落函告或送來者當憑良心重酬 南京洪武街三三零號吳有雲啓 B461

客車出租 卡車運輸 龍和汽車行 地址 珠江路四十六號

郵票 現金常年收買中外舊郵票 南京昇平橋昇平巷二號 姚筱圃啓 A148

郵票 常年收買中國各類郵票冊和中外舊郵票 外埠郵寄包收到 並收買集郵圖譜 書可親來或函商 南京提江門內南祖師菴卅四號集郵服務部 A156

北京 同興樓飯館 擴充營業 添設單間 清潔雅座 美麗女子招待 承辦酒席 備有各種蒸食 歡迎主顧 價目克己 地址 維新路國府西街北首便是 A103

合記 永和菜館 夫子廟貢院西街三三三 京蘇大菜 特別和菜 高尚女子 如蒙光顧 定辦筵席 各式滷味 隨堂服務 竭誠歡迎 A154

維揚 鶴鳴樓酒菜館 早有茗茶 水晶肴蹄 水晶包子 包辦筵席 豆沙包子 經濟客飯 鷄絲春捲 衛生和菜 五仁饅首 喜壽禮堂 各種鍋麵 隨堂小吃 白糖年糕 紅糖糕 各種年點 一應俱全 附設鼓樓旅館內 本主人謹白 A77

大江照像館 便知高低：照相請到：大江一試！ 諸君如攝眞善美化 出品精美 取片迅速 材料高尚 價廉克己 地址復興路中央商場前右首 A152

公共拍賣行 出售木器 銀箱火爐 經租傢私 承接拍賣 代客買賣 新式家具 用件齊備 歡迎賜顧 訂期不誤 忠誠服務 地址：東保泰街十四號 鼓樓 A29六

異軍突起之 留芳照像館 特備電光照像 精研藝術 放大設備 精美完善 定價特別低廉 地址建康路承恩寺 A11

葆初診療所 謝惟仁醫師 照常應診 主治內外科 尤精花柳科 地址昇州路二六三號（糯米巷口對面） 時間上午九時至下午四時 A137

北貢 百貨西藥商店 本店經銷上海重松洋行及南京重松大藥房 永糖罐頭食品 肥皂化裝用品 大學眼藥等 總批發處南京貢院西街 A74

公記 小樂意菜館 定辦大小筵席 經濟客飯 高尚清潔房間 各式炒麵和菜 適宜衛生 喜慶宴會 誠懇歡迎 地址：夫子廟貢院西街東口 B123

清眞 金陵春菜館 早有維新茶點 經濟客飯 隨意小酌 如蒙賜顧 座位清潔 價目克己 姑蘇女子招待 地址夫子廟貢院街 A64

復興園菜館 本館名茶細點 魚肉麵 ……

三新池浴室 內部設備 汽油燈 有煖火 營業時間 至下午十時止 地址中華門山街口 A80

蘇州 采芝齋 延聘專製 透味燻魚 香水瓜子 新式糖果 各種細巧糕餅 夫子廟建康路 A140

大同照相館 特備自動轉鏡 專攝機關集會 電光日夜攝影・藝術精美絕倫・經售柯達公司照相材料 A53 中山路華僑路口

福昌協記 修理無綫電 包君滿意 修後管用 代配零件 價目克己 A157 店址：夫子廟市場：九二號 門牌：二六三

北京門頭溝白煤塊 無烟無臭 經濟耐燒 灰分極低 火焰高火力強 用北京門頭溝白煤塊一噸抵用普通柴煤一噸又半 省工減費 誠是一舉兩得 凡購北京門頭溝白煤塊一噸奉送烟煤塊五十斤 飯館浴堂水汀火爐及家庭爐灶採用咸宜 用法 每於燃燒之時先用木柴發火隨即加以少許之烟煤俟烟煤猛狂便可將門頭溝白煤塊加入 但烟煤未旺時請勿大量加入新注意是幸 總批發處 南京建鄴路一七九號 新記煤業公司 分銷處 本市大小煤炭店均有出售 A151

御旅館 湘一大旅社 南京第一經濟旅館 本館自建三層洋式樓房三十餘間完全招待週到 如蒙光臨竭誠歡迎 地址 遊府西街三十五號 中心室內及衛生設備 A109

協成雪茄烟號 是南京太平路的！ 老牌白鵝雪茄 色香味齊備 各界稱讚 現在中華路三山街107號復業 經售中外名廠雪茄各種香煙斗煙絲俱全 價目克己 零躉批發 A151

胃病靈 主治 肝胃氣痛 胃酸過多 嘔心嘔吐 食慾不振 肚飽氣悶 大便祕結 胃痛 口氣臭惡 口流清水 價目每盒國幣三角（片粉二種） 代售處建康路仁記鹽棧 招請本埠分銷 A150

大陸西餐館 早茶八角 午餐一元五角 晚餐一元七角五分 本館專辦 一定不誤 歐美大菜 代售德國香腸火腿 房屋清雅 宴會外食品罐頭 地址中山路一一七號華僑路口 A25

南京唯一之經濟旅館 新新飯店 地點交通便利 房間清潔寬暢 定價特別克己 特備喜慶禮堂 招待慇勤週到 光顧竭誠歡迎 地址：建鄴路江蘇銀行對面 A124

太平洋酒菜館 本號照常營業 津川名菜 女子招待 空氣流通 各種筵席 咖啡部 房間清潔 如蒙惠顧 彈子房 隨意便酌 坐位寬暢 特別歡迎 地址 夫子廟貢院東街 A12

新開 大東酒樓 本樓特聘名廚烹製各省菜餚 隨意便酌 包辦高尚酒席 附設早晨細點 爲優待顧客起見早茶一律奉送 並聘有蘇滬美麗多姿秀絲名名爲本樓招待員 如蒙惠顧 竭誠歡迎 地址 夫子廟貢院東街 A102

文記 南京商行

本行專辦五金電器汽燈腳踏車零件裝配及汽燈出租一應俱全價目克己如蒙惠顧無任歡迎

地址 朱雀路六號白下路口　代理處 正興菜館 地址糖坊橋 A145

新都無綫電行

本行自備新式儀器代客檢驗無綫電機經售新式無綫電機修理包試顧客滿意

設計各種擴大器　修理部專門技師精工　檢驗部本京路遠不便請來函至本行接洽當即派員到府檢驗

地址 中山路維新路西口三號 A144

至誠堂支店

代售南京指南

朝日新聞 並 日本各社新聞 上海每日新聞 上海『大陸新報』 取次販賣

中、北、支、繪葉書 文房具類 各種書籍

二月號各種雜誌新到濟備 請諸君到店看看！

南京中山東路二〇五號 電話二一三六五五番 A119

上海沙利文公司 糖果餅乾是春節送禮珍品

太平路實業部對面保康食品公司經售 A128

毛線

歡迎顧客 零沽批發 價目克己

地址 中山東路二〇一號 電話 二一二四六番

南京 士橋號 A129

義合東機製磚瓦窰廠

製造廠 和平門外東門村三十六號　出售各種磚瓦　自備卡車送貨

辦事處 金陵大學側潘家菜園三號 A112

代客辦理銀行存單存摺

兼營國內匯兌及銀錢業業務

南京昇州路四號志誠莊 A114

私立同仁齒科醫院

厲羣牙醫師主辦

科目 口腔外科 牙列矯正 治療拔牙 其他一切 各種鑲補 疑難牙病

門診 上午九時至下午五時 星期日下午停診　出診 隨請隨到 急患不限

院址 本京新街口東首中山東路七八號 A142

明湖春飯莊

純支那料理　高尚酒席 女子招待 應時佳餚 坐位寬暢

地址 新街口東和劇場對面 A107

厚菴營造廠

承造中西房屋 大小土木工程 如蒙賜顧 毋任歡迎

地址 遊府西街湘一大旅社內 A108

新開 秦樓閣妓院 地址利涉橋口

各位注意敝院開業伊始特派專員蘇杭邀來如花似玉色藝雙絕之姑娘性情溫柔舉行大方慇懃招待包君滿意請駕臨敝院便知言之不謬也 A35

生殖器病自療法

購者認明 大力精 藥膏主治早洩遺精陽痿包皮短少發育不全一經採用少許於當部立即化學作用發揮五大功效可使荷爾蒙分泌旺盛血流暢通細胞組織易臻發達如患者性趣絕望能立至無上歡樂之境絕對有效負責保證特價每盒一元五角

南京經理處 夫子廟東廣生藥房 A138

夫子廟 小蘇州茶食糖菓號啓事

本號開幕以來所出品各式茶食糖菓全城顧客均皆贊認價廉物美並非小號自誇現在加趕夜工督造大批年貨禮品大全再請各界惠臨比較也

新增鬆脆茨菇片上市 A135

大新綢布公司 地址建康路承恩寺

呢絨部：德國馬褲呢男大衣 三十五元　長毛駱駝絨女大衣 四十元　拷花雲霞絨女大衣 二十七元　呢絨齊備 歡迎參觀

綢布部：特聘上海新裝裁縫 特闢男女大衣西裝部 代客裁製男女袍褂工作可靠 定價特廉各色綢布唯吾獨多

清真合記 萃華南海味號

本號特派專友採辦各種公道南貨海味蜜餞自製新式西點茶食定做龍鳳喜糕應時各樣年糕食品罐頭應有盡有零蔓批發定價克己如蒙惠顧竭誠歡迎

地址莫愁路二七〇號 A127

男女美觀之標準鞋

人之美在於足 足之美在於鞋 鞋之美在於華美鞋室 華美由上海分此現又運到大批占呢男女各鞋花毛呢男女棉鞋各色絲絨女鞋異樣皮鞋花樣繁多無不新奇任客選購包君美趣滿意

地址 夫子廟貢院西街口東首 A110

帽 帽

各式呢帽。皮帽。皮手套。一律大減價兩星期

（地址：建康路三山街口）

天津盛錫福帽廠南京店 A49

北平 萬恆永證章號

精製各種證章鋼筆文具用品精工專做各種景泰琺瑯證章

本號地址：南京建康路二百十一號江蘇銀行斜對面

總號地址：南京夫子廟龍門街二十五號 A120

南京 大江皮鞋商店

由上海運到大批各色皮手套色樣新奇價格公道

店址：中山東路與中公司西八十一號　工廠：洪武路二五六號 A50

天津 三聚鞋莊 中華路府東街

本號經營數十餘年選辦名廠優等皮料高尚呢絨精製最新時代男女各鞋冬令異樣暖鞋新式男女皮鞋工精料重花樣新奇貨高價實信譽久著承蒙惠顧竭誠歡迎 A71

經濟新聞

各油湧到 市價略趨下游 香烟火柴行盤平穩

本市荳油來源、全恃各產區、源源供給、近日各地來貨、尚稱踴躍、以上海運來之大連荳油、到貨最夥、蚌埠之淮荳油、蔴油、來量亦不弱、故市價平穩、昨日德盛號又運到牛莊荳油一千箱、同時并運到美孚煤油七百餘箱、金字塔洋燭一千五百箱、金字塔香煙五十箱、大英、老刀各一百箱、仙女一百五十箱、南京火柴一千五百箱、據云、至於各貨市價、除香烟仍然照舊外、其他各貨均趨下跌、大連荳油每担二十九元、淮荳油二十八元、蔴油三十八元、大英烟四百十元、老刀三百六十元、金字塔烟二百七十元、仙女二百六十五元、金字塔洋燭每箱二十五元二角、南京火柴每箱十六元五角、兩蘷一箱、每箱爲三十三元云、

舊歷年屆 糖市交易欣欣向榮 柿餅湧到市價由堅轉鬆

舊歷年關將屆、糖市營業、銷量激增、各家到貨、雖屬踴躍、惜購者衆多、仍感供不應求、如本市專營糖業之吉田洋行、所到之糖、刻已悉數售罄、即衆營之海帶、他如干魚、無若干存貨、其馬如天棠、山口、前田、東洋之存貨、亦屬寥寥、惟市運之土橋、岡山等各洋行、糖價尚稱平穩、目下漲價云、隨之上漲、以後本市糖價、勢必最多或有一兩批貨到、來源問題、可以宣告無慮、昨日上白糖市價二十六元五角、次白二十五元、砂糖十六元、紅糖十五元五角、冰糖三十六元、以上市價、一時或不致再漲云、

糖類約分四種、即白糖、紅糖、砂糖、冰糖等、以廣東福建等近熱帶地方、出產爲大宗、惜產量不多、求過於供、故外商糖運銷市面爲數極夥、其製造原料、以甘蔗爲大宗、最佳者爲冰糖、白糖次之、砂糖又次之、紅糖更次、目下本京市上之貨、全係自台灣經上海運來、現因舊歷年關將屆、銷量激增、各家到貨雖踴、乃有感供不應求之勢、據昇州路昌龍行王君云、本京行盤自必隨之上漲、三日下售價尚屬平穩、白糖三十六元、砂糖十六元、紅糖三十五元云、柿餅近來到貨見增、故市價由堅轉鬆、昨青餅開十三元、次十二元六角至八角、排餅十四元、聞以後尚有續到、市價或有再鬆云、

砂貨來源踴躍 營業蒸蒸日上

窰貨、亦名砂貨、係用砂夾泥製成缽坯、以火燒成、爲日常生活中之用品、除家內之鍋竈外、多用其燒煮食物、故銷路極多、每年營業、頗爲可觀、本京所售之貨、以其產地之不同、而來源亦各異、類分星子窰、宜興窰、（多窰）、高沓窰、下蜀窰、燒製罐缽）、種類、可分爲罐及砂缸等式樣、（多燒製砂鍋大白鍋、海洋鍋及火罐砂缸等不下百餘種、在事變前、多集中於本市水西門城內外一帶、營業可分二類、一、用扁挑着在路上挑賣、二、窰貨店、（多數附賣煤炭等）、範圍較大者、如正興泰等、挑賣者、更不計其數、每年銷貨雖多、但利甚微、因其來貨極暢、各窰貨店、堆積如山、恆有數年之存貨、尚未買脫者、所有事變後、窰地帶、大都被燬於炮火、一時因運輸困難、無法運出、即大缺、售價昂貴、各窰邇來交通已恢復、便利、並有外埠商販、來京採辦、營業尚稱發達、近期內不難恢復舊觀矣

商情

米類（每担價）

品名	價
黃熟 上	八.九〇
黃熟 中	八.七〇
黃熟 次	八.五〇
洋秈 上	九.五〇
洋秈 中	九.三〇
洋秈 次	九.一〇
糯米 上	一三.三〇
糯米 次	一一.八〇
蠶豆	四.〇〇
綠豆	三.五〇
赤豆	六.六〇
黃豆	八.〇〇
青豆	九.五〇
芝蔴	九.〇〇
小麥	二六.〇五

油糖類

品名	價
大連豆油	二九.〇〇
蔴油	二八.〇〇
淮豆油	三八.〇〇
菜油	二五.〇〇
秋油	二五.五〇
白糖	一二.〇〇
砂糖	一六.〇〇
紅糖	一一.〇〇
冰糖	一六.〇〇
綿紅糖	一二.五〇
藍	一五.四〇
麵粉 紅牡丹	三.五〇（每袋價）
麵粉 綠牡丹	四.四〇
麵粉 牡丹	二.九〇

煤炭價

品名	價
白煤	每担四.四〇
煙煤	每担二.〇〇
銀灰煤	每元一五斤
水煤	每元十四斤
黑煤	每元三〇斤
煤球	每担一.八〇
炭	每担一.〇〇

香煙（每箱）

大英、老刀、仙女、大白金、小金鼠、百大長城、花長城、金字塔、英女雲煙、哈德門、大前門等 四.六〇、二.六〇、三.五〇、三.七五、二.七〇、二.五〇、一.六〇、二.八五、三.八〇、二.三〇 等

雜品

美孚煤油、亞細亞煤油、牌洋燭、金字塔洋燭、老牌洋燭、三星肥皂、南洋火柴、上海火柴、老刀牌香皂 等 七.〇〇 至 二.〇五

銀幣折兌

小洋 每元一二.九六　大洋 每元一三.〇〇

金銀市價

金 收入 ... 付出 ... 銀 收入 ... 付出 ...

雜類

大麥、大米、小米 ... 一.〇七 至 一.六〇

交通

航空

兩航空路飛行時間表（適用至二十八年三月止）

一 福岡至南京綫飛行時間表（每日往復）

（上行）南京開 午後四時二十分　上海開 午前九時五十分　到福岡 午後零時十分

（下行）福岡開 午前十一時　上海開 午後三時十分　到南京 午後四時十分

二 福岡與北京線連絡

（上行）東京至北京綫飛行時間表　（下行）東京發 午前七時

（下行）東京開 午前七、〇〇分　大阪開 午前八、五〇分　福岡開 午後一、〇五分　青島開 午後二、五〇分　天津開 午後四、二五分　北京到 午後四、五五分

（上行）北京開 午前七、五五分　天津開 午前八、二五分　青島開 午前十、〇〇分　福岡開 午後一、二〇分　大阪開 午後三、〇〇分　東京到 午後四、一〇分

兩航空路價目（日金）

區間	價
東京至南京間	一百七十五圓
東京至大阪間	三十圓
大阪至福岡間	五十五圓
福岡至上海間	一百十五圓
上海至南京間	二十五圓
東京至北京間	二百十五圓
福岡至青島間	八十五圓
青島至天津間	五十圓
天津至北京間	十五圓

火車

海南鐵路行車時刻表（日本時間）（較中國時間約快一小時）

南京下關車站開

上午七點四十分（四等混合車）至上海下午十八點三十五分

上午八點二十五分（三等客車）至上海下午十六點十五分

下午十點四十三分（快車二三等）至上海上午十七點五十分

下午十點五十分（四等常州止）次日上午六點五十二分

上海車站開

上午七點四十分（四等混合車）至南京下午十八點二十分

上午八點三十五分（三等客車）至南京下午十六點三十分

下午十點十分（快車二三等）至南京下午十七點正

下午十點四十分（四等常州止）次日上午七點五十五分

海南鐵路三四等行車價目表

站名	三等	四等
鎮江	一.〇五	〇.七〇
丹陽	一.五〇	一.〇〇
常州	二.二〇	一.四五
無錫	二.七五	一.八五
蘇州	三.四〇	二.二五
崑山	三.九〇	二.六〇
上海	四.七〇	三.一五

海杭線

站名	三等	四等
松江	三.五五	四.〇〇
嘉善	五.三〇	三.九五
嘉興	五.二〇	四.一〇
硤石	六.五〇	四.三〇
長安	六.四五	四.四〇
筧橋	七.一〇	四.九〇
杭州	七.三五	五.〇〇

津浦鐵路行車時刻（日本時間—較中國時間約快一小時）

上午八時正浦口開 十五時五分到蚌埠　上午九時五分浦口開 十三時十一分到蚌埠（軍用車）

下午十時蚌埠開 十八時五分到浦口　下午十一時三十九分由蚌埠開 十六時五分到浦口

津浦鐵路客車價目表（軍用車）

站名：花旗營、東葛、烏衣、滁州、張八嶺、沙河集、管店、嘉山、明光、石門山、小溪河、臨淮關、板橋、長淮衛、蚌埠

三等：〇.一〇 至 二.六五　四等：〇.一〇 至 一.七五

南甯鐵路行車時刻表（日本時間）（較中國時間約快一小時）

上行車 南京站開 八時四十分　十二時正　甯國站開

下行車 南京到 十六時二十分　十八時四十分

南甯鐵路三四等車價目表

站名：南京、板橋、江甯鎮、慈湖、采石、當塗、蕪湖

三等：二.〇五　一.四〇　一.五〇　八.〇〇　九.五〇　一.四〇
四等：一.二五　一.五五　五.五〇　六.五〇　九.五〇

蘇嘉線

站名	三等	四等
吳江	三.六五	二.四五
平望	三.九五	三.一〇
盛澤	四.一〇	四.〇〇
嘉興	五.四八	五.〇〇

公共汽車

興中公司公共汽車售票價目表（每站七分（中國錢）—每站五錢（日本錢））

路線	中國錢	日本錢
新街口←→下關	七分、一角四分、二角一分、二角八分	五錢、十錢、十五錢、二十錢
新街口←→中華門	七分、一角四分、二角一分	五錢、十錢、十五錢

地點：新街口、鼓樓、細軍部、舊海關、下關；新街口、太平路、國府、中華門

輪船

江利公司南京至鎮江價目表（下關老江口碼頭）

地點	價目
劉子口	六角
大河口	六角
沙洲圩	七角
泗源溝	七角
十二圩	八角
瓜洲	九角
鎮江	一元一角

寧揚班豐威輪開往碼頭價目表（豐威輪出時間上午八時至九時開 到京時間下午七時）

地點	價目
劉子口	六角
大河口	六角
沙洲圩	七角
泗源溝	七角
十二圩	八角
瓜洲	九角
八里橋	一元
揚州	一元二角

南京廣播電台播音節目（二月六日）（星期一）

XOJC（周率六六〇）

時間	節目
上午一一.〇〇—一二.〇〇	報時（南京時間）（北京語）（日本語）
下午一二.〇〇—一二.三〇	三國誌（北京語）
一二.三〇—一二.五〇	西洋音樂
一二.五〇—一.二〇	唱片
一.二〇—一.五〇	報告新聞（北京語）（日本語）
一.五〇—二.〇〇	預告節目
五.三〇—六.〇〇	休息
六.〇〇—六.三〇	唱片（廣東音樂）
六.三〇—七.〇〇	報告新聞（北京語）（日本語）
七.〇〇—七.三〇	衛生講演（內政部衛生司）
七.三〇—八.〇〇	唱片
八.〇〇—八.三〇	唱片（日本音樂）
八.三〇—九.〇〇	報告新聞（北京語）
九.〇〇—九.三〇	遊藝（轉播大上海）
九.三〇—九.五〇	新聞解說（北京語）
一〇.〇〇—一〇.一〇	預告節目（轉播大上海）

太平照像館（太平路二十八號）

啓者本館開幕以來承蒙各界人士賜顧無任歡迎凡持此券至聯號任何照相館照片一律加放尺寸不取分文（以美術照片一張及放大照片一張爲限）敬請諸君注意為荷

聯號：友好照相館 二郎廟四十四號　鍾山照相館 魚市大街六十二號　下關照相館 下關大馬路十九號

本京各藥房均有代售 外埠招請經理

店址 朱雀路口 白下路 中華路 昇平 ...

鐵山製菓糖公司

今已正式開幕 本公司專製各種糖菓餅乾麵包茶食洋點蛋糕色色罐頭一應俱全

地址復興路七十七號 即中央商場隔壁

月宮茶社 貢院街 A16

黎秋鴻 王豔峯 馬玉英 合演 六月雪 法門寺

五號標準清唱化裝彩排（歌星）（清唱）

素筠芬 金小樓

李林燕林周寶林吳陳李 醉劍 紅芳春英琴芳君秋林英 ...

金秀英 陳菊芬 鄒豔霞 陳雲芳 樊素雲 孫愛琴 陳碧桃 沈桂英

群樂茶社

標準清唱化裝彩排

黃桂秋 趙富春 馬鳳琴 黃桂春

投軍別窰 慶頂珠

翠芳會唱

趙美王英朱王張孫陳屈 ...

世界大戲院 新街口 A63

對號三正二角 普九折 外加預售對號 通角 分稅 ...

彭文 趙豔韻 花美蘭 ...

劉張 張彭 張 俊文一鳴少珊大鵬

全體男女演員二百餘人

今天日戲準上好戲

南天門 關江 二本 通州 改良 奇案

國民大戲院 地址楊公井 A34　電話二一三七五

今天開映

哥倫比亞公司出品 武俠驚險豔情鉅片

大冒險王

譯有詳細華文字幕

時間 十二時三時起連映二次　票價 三角 軍人二角

中央大舞臺 錦記 A23　地址中華路十五號

文武花衫 劉榮春 白牡丹 郭少華　文武老生 張德祿 秦豔琴 傅勇勝

新劇登台贈券會停

六本 樊梨花

本劇特色 雷音寺 竹林 天神 水火 ...

南京大戲院 公記 A63　地址夫子廟新姚家巷

文武全才 劉麒童 秦玉春 花翠蘭　坤角鬚生 孫君萍 青衣 王惠宸

頭本 女皇帝

悉心編排 劇情精妙 可嬰菊疵